青島新民報
發行人孫天錫 編輯人山田春三
郵政登記認爲第三類新聞紙類
每日出一大張半（星期一停報）
發行所 青島新民報社
報紙價目 每份八分 每月一元五角 半年八元五角 全年十六元
廣告價目 普通一段一行一次一元 特別一欄一元五角
各部電話 社長室②二三四八 編輯局②二三四〇 營業局②二〇六〇 印刷局③一四一九 傳達處②四一八三
東京支社 京橋銀座西七ノ二 大阪支局 天王寺倚人町五三 北京分局 板章胡同七號

侵略東亞牙城失陷 英美勢力全崩潰 渝政權應速醒迷夢

報道部長談話

（南京二十七日中社電）日中國派遣軍報道部長、關於香港陷落、二十六日發表談話如左、闡明覆滅英國侵略東亞之據點之意義、

英國侵略東亞之策源香港、在皇軍威武之下、遂告陷落矣、而攻略香港之重大意義、中國之國土香港如何歸於英國之手耶、回顧其侵略歷史、自然明瞭也、即西曆一八四二年締結南京條約以來、迄百年之久之香港、成爲英國侵略東亞之據點、尤以最近對日包圍陣形之策源地、因露骨發揮爆然敵性、故致此次大東亞戰爭、在中國大陸、英美一切勢力、忽被驅逐、僅香港瀆視日本、再度之道義的勸告、特堅壁而死守之英軍、與我攻城軍之間、展開壯烈至極之要塞戰、如斯激戰旬日英軍矢折力盡、遂見開城、惟亘一世紀之間、將中國置於奴隸的支配下而呻吟、貪婪無厭而繼續搾取之英國、果然逢着今日之命運者、蓋天意也、又爲歷史的必然也、爲東亞爲中國誠堪同慶、今也在中國英美之勢力完全拂拭、一本英國國旗及星條旗均告絕跡、而對中國之羈絆桎梏、依友邦日本之道義與實力、悉被明斷、而由英美侵略解放之中國、茲獲得與日本相携堂堂向大東亞新秩序之建設而協力邁進之自由、然陷於孤立無援之重慶抗戰陣營、至今迷夢不醒、與屈服於民族共同之敵而結合、拚命維持政權者、誠堪痛心、尤以迄最後之日、英美猶動呼號救援香港、在廣東東北方地區爲正在集中相當兵力之余漢謀軍、茫然進退維谷徒成爲我攻擊之好餌、大東亞戰爭之見透明認、依眼前大事實、不僅根底覆滅、而亘全戰線、我中國派遣軍之武力強壓、依然加重、今也因對處開始活潑新作戰、重慶方面今後抗戰繼續之根據、理論的實際的果求於何處耶。

地、平時英國對於香港的防備、相當重視、在一〇二三平方公里的面積裏、建築了堡壘、達一百五十一處、配備重砲五十餘門、自從十二月八號大東亞戰爭勃發、日軍於開始行動後、因不願百萬島民陷入同一悲運、曾向香港總督、提出兩次投降勸告、結果是忠言逆耳、不得已乃以忠勇無敵的精神、在短期內、把這個世界號稱難攻不下的敵人據點、完全覆滅、英軍不得已、於本月二十五日下午表示了降服、香港的陷落、在東亞的民族解放戰爭中、其意義非常重大、英國侵略中國策源地的覆滅、對於新中國的建設、當可日趨平坦大道、同時切斷了英國援蔣的路線、我們東亞民衆在這個時期、應該把英國侵華百年罪惡、作一個總清算、自然這個、在中國大陸的據點覆滅、給敵人以大打擊敵人在太平洋上的勢力、掃蕩無餘、但是我們更要加強我們的意志、認識時代、一致起來、合友邦協力、向解放邁進、爭取我們東亞民族的解放、勝利不遠就在我們的目前也。

日重光大使 覲見天皇陛下

（東京二十七日中華社電）駐華大使重光葵氏、擬於最近赴就任之途、故二十六日午後一時赴宮中於鳳凰間覲見天皇陛下、復晉謁皇后陛下後、特允許參拜賢所。

東亞門戶返還本姿 踏上更生第一步 日軍精銳堂堂入市內

（香港二十七日中華社電）因英方投降、日軍代表、乃於二十六日午前一時偕英代表衝黑開在維多利亞區街路上光輝之第一步、次午前五時、以憲兵隊爲前導、一部兵力堂堂步武進駐市內各處、占守各要地、同精銳部隊陸續入城、着手戰後市內之整頓、治安之維持、一方在匯豐銀行前碼頭、由海上有〇〇獨立工兵隊、上陸同十一時完全進駐完了、市內在日軍保護下、殆歸平靜。

（香港二十七日中華社電）因香港已告陷落、英侵略東亞之前進基地現已完全崩壞矣、迄昨日之第一綫陣地、跑馬場附近香港有地雷、步行危險、各路口早有日皇軍步哨嚴然站崗、維持治安、如斯今也香港已明朗黎明矣、中國人均狂熱歡迎日軍兵士、因戰被破壞之汽車、被破壞之器物、又及敵遺棄之屍體、尚留有戰爭痕跡、然在匯豐銀行附近戰爭之形跡漸形薄弱、各處防塞沿有戰塲氣氛、洋化之街不變以前香港之美、但未想及迄昨日爲哨煙彈雨所蔽之香港、日本兵與英兵鑿談、而解除武裝、未想及爲經過戰爭、而着英國服裝之英兵、毫無憂愁之色而散步、嶮牙咆哮之敵性香港之面影、現今有悉毀失之感、由英國殖民地而解放、以東亞門戶之香港已返還其本然之姿態、試看英人以圖精東亞之香港之表徵而維護之皇后廣場、今也無敵日軍堂堂進軍、軍靴鏘鏘甚高、向廣場行進、在此日軍之精銳前、中國人今更驚嘆不置、對其威容衷心表示敬意、如斯香港現已踏上更生之第一步云

陸海兩軍 陸續抵市內

（香港二十七日中華社）二十六日未明、日陸軍部隊進駐香港後、而海軍陸戰隊、亦於同日午前八時半進駐香港島、將英海軍工廠予以占領。

敵性國船隻 多數被扣留

（華南〇〇二十七日中華社電）於香港攻略戰之際、二十五日午後在香港東部諸港內閉塞中之英國以下敵性國籍商船二十一隻、（大型三艘小型十八艘）被日軍扣留云。

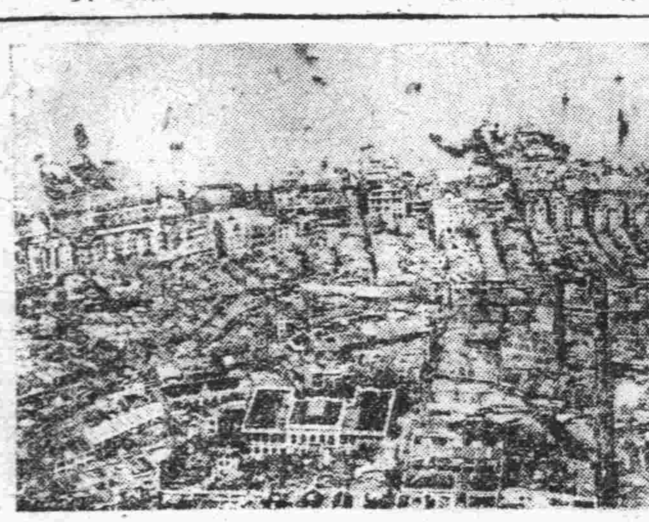
日軍開入之香港維多利亞街區

國恥已洗去一頁 應協力友邦更加努力 民族解放已迫在目前

（北京二十七日中華社電）遠在一百年前道光二十二年七月二十四日、英國帝國主義者在南京脅迫着中國政府、定了一個城下之盟這就是所謂南京條約、在這個條約裏、載明着一條、「中國政府以香港全島永遠割讓與英國、」從此香港成了英國的屬地、在這一百年中、英帝國主義者、處心積慮、經營這個侵略東亞的根據地、以東亞的熱血來建築、來培養這個孤島、使香港成爲一個相當繁榮的處所、這一件奇恥大辱、在歷史上曾經大書特書、不僅是中國的一件大恥、也是東亞共榮圈建設途中的一個大障礙、香港的情勢、在英國方面說、實在關係重大、不啻是英國侵略東亞的一個大的兵站、英帝國主義者、在他所謂三S政策中、由蘇彝士運河到新加坡、再經過香港而到上海、完成英帝國主義者侵略東亞的陣線、自從中日事變發生後、英國在香港方面策動着擾亂陰謀、對於國民政府汪主席領導的和平建國運動、處處予以阻礙、對於東亞新秩序的建設工作、含着很大的敵性香港成了新中國建設的擾亂策源

香港定本日舉行日本入城式

（香港廿七日中華社電）爲老猾英帝國侵略東亞、負有百年歷史之香港、在日軍果敢勇猛之前、不戰而崩潰、現踏入明朗香港之第一步、歷史的香港入城式、於二十八日午后二時、在皇后大街、決定依攻略香港樹立光輝功績之陸海軍部隊、嚴肅舉行云。

慰問香港同胞 國府派特使 開始各種積極工作

（南京二十七日中華社電）國民政府此次對九龍、香港決特派重要幹部、慰問撫綏在該方方之和平運動之同志及同胞、二十六日汪主席特派如左、中央政治委員會委員陳璧君、宣傳部長林柏生、行政院內政部長陳群、糧食管理委員長陳濟成、政治委員褚叔維、一行近將由南京出發、而特使之派遣、與重慶要人之去就相關聯、表示國民政府之積極工作、頗值注目云

汪分函致賀

（南京二十七日中華社電）香港因不堪日軍之猛攻、於二十五日下午五時五十分陷落、捷報傳來、汪主席以香港之攻陷、不僅英國在東方侵略之根據地、於以拔除、即日軍在亞洲戰鬥史上、增加燦光榮之一頁、而於保衛大東亞之偉業、尤爲極大之成功、特分函日軍總司令官及日高公使表示祝賀云。

在港渝方要人 命運陷絕境 互相震驚日軍實力

（北京二十七日中華社電）繁榮百年之香港、終於陷落目前、三月以來、一般不法份子及要人等、曾以該地爲唯一逃避場所、結成政團同盟、組織唯一政治團體、一方高呼抗日、一方煽惑反抗重慶政府陣營之人民戰線、政治綱領現當日軍之果敢攻擊下、此輩當然不能由香港逃去、結果滯港者在防空壕地下室內、互相震驚日軍之威力也、此等要人之生命、有無異狀、尚不明悉、其主要陣容、以黃惡遷已被俘虜、孫科爲中心、除王正廷、杜月笙、宋靄齡等有名要人外、尚有政團同盟中樞幹部徐傅霖、曾琦、鄒韜奮、梁漱溟等、及元老陳友仁等、此等政客要人、今後將陷於何等命運、頗具興味云。

協力我友邦 力行自肅自戒 新民會顧問訓話

（北京二十六日中華社電）新民會中央總會最高顧問鈴木美通氏、于二十六日十二時在新民堂、召集會內全體職員訓話、闡述香港陷落之意義、茲將訓話要旨錄下：

過去百餘年間、英國侵略東亞之據點、「香港」、現在終于陷落了、而英方自誇爲設有近代防備、難攻不陷之香港、在日軍猛攻之下、遂不足兩旬、便行屈其膝、此點、是足以使吾人心快慶祝者也、追憶歷古之中國、其所以陷至今日、半殖民地狀態、完全由於鴉片戰爭後、列國合資競相爭取中國之權益諸士、也從此時開始、而香港在今日陷落、一般英國在中國之勢力、而使出英國之虎口、此點實爲吾人所更當慶祝者、香港陷落後、同時緬甸之第一要路[illegible]、恐不久也將淪陷、蔣政權之崩潰、吾人期望當不在遠、重慶政權末落之日、也即中國全面和平來到之時、其次馬來、菲律賓之陷落、也爲指顧間、而掃除英美在東亞之潰勢、而樹立東亞永久和平、此乃東亞戰爭之本旨、希望諸位對此戰爭之主要性予以澈底之認識、本日適值香港陷落、吾人於表示祝意之外、更應力行自肅自戒、是所至盼者也。

烟總司令官 視察華北各地

（南京二十六日中華社電）日中國派遣軍報道部二十六日發表、總司令官、十二月二十一日以來、赴北京、天津、青島、濟南方面視察軍務、及今次該方面所接收之外國權益實情、已於二十五日歸還云。

血腥彈雨之下 龍城生活記 日矢野總領事談話

（香港廿七日中華社電）記者二十六日早訪問矢野總領事以下館員、祝其無恙、矢野總領事所談經十八日之籠閉生活之感想如左、自七月二十六日資金凍結後同胞漸次撤退、十二月六日居留民主腦部離香港、僅我等殘留、盡全城覺悟開戰、準備籠城、關至八日英政廳因日英關係斷絕、指定官邸不能活動、乃從事籠城、英方派有巡查部長六名、印度人巡查十二名保護監視、生活必需品由警察官借償役購買、別無不自由、總領事館九日許可持出公款、其他文件等固不許持出而封存、然至二十五日晨能安然無事持歸、籠城中最悲慘之日、爲日間、官邸落有砲彈四發、我軍在香港敵前上陸後之二全員決意戰死乃入地下室、在血腥砲煙彈雨下而生活、共分三班、關僕殘留同胞之安否、乃要求訪問邦人、而經許可、十二日見在赤柱半島斯丹萊張天善布包生活之麗野正並分行長等無恙、其間迄廿五日仍不知在千年旅館之婦孺甚多、至二十五日午後四時半、英軍遞告降伏、全體之感激筆難盡述、此乃一重皇恩使然者也、而感泣云云。

滬租界宣傳機關 已全部接收 一掃敵性色彩

（上海二十七日中華社電）日軍進駐公共租界後、租界內之敵性已漸次剷除、二十六日日現地當局爲根絕殘存敵性宣傳機關起見、特將租界書業公會加盟書店及共產黨系宣傳機關之書店印刷所等、予以接收、此次接收之書店印刷所、在日未進駐前、於租界內直接與重慶互通聲氣、實行惡質敵性之宣傳、實爲租界之惡魔、今次接收之抗日書籍、已達數百萬冊云。

日衆院本會議 政府披瀝必勝信念 陸海相分別報告戰況

（東京二十七日中華社電）二十七日之日通常國會衆議院本會議、午前十一時五十分開會、由田子議長報告常任委員選舉結果、因互選各委員長理事、同五十二分休息、二時二十二分再開會、因報告戰況、由東條陸相登壇、以力強之語調、與在貴族院同樣報告在前議會以後之戰況、滿場鼓掌、至報告香港陷落時、場內感激已達高潮、最後對前後報告、深甚謝意乃降壇、同四十二分、島田海相集全議場之感激、與在貴族院同樣報告海軍赫赫戰果、深謝國民後援後降壇、次以各派共同提案對陸海軍感謝、及對戰歿者敬弔決議案上程、田子議長以莊重語調、朗讀案文、於總員起立裏表決後、對戰死者默禱一分鐘、對此由東條陸相及島田海相分別述全軍向必捷之決意、表明謝意、右終了後、栗山博氏對故比佐昌平議員作追悼演說、最後田子議長對政府提出議案、因準備上、次回自明年一月二十一日起、開本會議、謂如有必要時、可隨時開會云、至三時八分散會、[illegible]會云。（注意）東條、島田兩相之戰況報告刊載第二面。

香港陷落意義重大 應擴大祝賀 汪主席電各省長官

（南京二十七日中華社電）汪主席以日軍佔領香港、此英帝國主義者、在東方侵略之根據地、已經打破、於保衛東亞之意義上、實爲極大之貢獻、特分電華北政委會王委員長、及滬粵漢蘇浙皖鄂各省市長官、諭予擴大慶祝、加以誘導、原電如下、（銜略）、友邦日本軍隊、完全佔領香港、百年以來、英帝國主義者、在東方侵略之根據地、一舉打破、於保衛東亞之意義上、實爲極大之貢獻、各界民衆舉行祝賀、請予誘導之、促其本同甘苦之意、益加努力、汪兆銘宥（二十六日）

鄂爾多斯日軍 掃蕩偽軍戰 擊滅蠢動遊擊匪團

（〇〇二十七日中華社電）因最近在鄂爾多斯南方之敵、企圖蠢動、日軍田中、久保田、山中、廣田各部隊、聞此情節後、即行先制敵人、於二十五日一齊開始行動、際止凍結之黃河、一舉渡河、冒寒風徹底猛攻擊、鄂爾多斯南方之敵遊擊第七師、遊擊第二軍約四千、現已早攻入鄂爾多斯〇〇要衝、迄今判明戰果、敵遺棄屍體一〇〇、俘虜二五〇、主要鹵獲品、鎗械彈藥等甚多云。

徐州全市民 舉行時局懇談會

（徐州廿七日中華社電）對於東亞戰爭起而協力之十八萬徐州市民、廿三日午後二時、於金城戲院、舉行應付時局市民懇談會、參加者計都專員以下各官廳職員團體學生等達一千餘人、議決下列兩點、（一）開始獻機蘇北號運動、（二）廢鐵廢銅收回運動、并擬結成中國義勇隊、向政府建議、加入大東亞戰爭、及樹立獻實體制等、舉行決議、已共盟加强中日提携俾完成戰爭云。

贛日軍攻陷武甯 冒大風雪殲滅偽軍中

（江西〇〇二十七日中華社電）猛攻修水河畔敵主力中之日軍精鋭、於二十六日將江西省北方要衝武寧縣城攻陷、收獲大戰果、二十七日晨又冒大風雪、進行殲滅敵大部隊云。

（江西前線〇〇二十七日中華社電）二十五日佔領奉新之猛大江、光岡、武智等各部隊、二十六日夕刻將奉新高安中間末嶺之僞軍八十三師之主要陣地、一氣殲滅、二十七日猶乘衝破風向〇〇方面進擊中、又內偽新編十一師之本部高安之白野、田中、山梨、豐島各部隊、對高安縣城加以猛攻擊、同時與向高安北方推進之賀芳、松井、条日、谷楠、官谷部隊相呼應、在高安北方地區、捕捉僞軍將其殲滅矣

推進汨水北岸 猛追擊偽軍 高安縣城遭猛炮擊

（漢口二十七日中華社電）二十六日[illegible]之日軍各部隊[illegible]、二十七日夕刻突入僞軍後方據點長樂街（岳州南方十七公里）、掃蕩附近一帶、各部隊均一齊渡汨水北岸之要衝、[illegible]

星期論壇 英美自食其報的敗戰苦頭 （大方）

當大東亞對英美戰爭尚未開始之先、英美對東亞的態度是何等不遜、他們來着中國事變未息、有從傀政權甘願爲其役使、所以擾亂東亞野心始終不肯罷休、隨後慫演愈極、更以美國爲導結成粉筆畫圖式的對日包圍綫、這樣虛空恫嚇的動作、本來經不起事實對證、但是重慶方面却以此很爲可恃、歡喜的了不得、結果戰爭一起、日軍以移山倒海之勢以臨英美、攜枯拉朽到處擊潰英美陣地、太平洋沿岸英美勢力全被摧、百年以來侵華基地全部要塞化之香港已陷落、英美全局敗北已見擊端、這種敗戰苦頭、是他自食其報。

「日本不欲戰爭、但不懼戰爭」這話十足對現、自本年春間日美交涉開始以來、中間若斷若續、日本始終欲保持太平洋和平、不欲事態擴大、直至最後尚派來栖大使渡美、作最後斡旋、如果英美對此能夠懸崖勒馬、此事仍不至擴大、無如美國的態度始終不遜、遂演成今日大戰、是爲英美摘火自焚、他們誰然吃到重大苦頭、又將誰怨。

英美兩國起始態度如此不遜、戰爭開始之後又如是脆弱、眞是出人意外、第一日海戰即將英美海艦主力擊毀、繼毀沿太平洋諸港岸相繼登陸、如菲島、關島、威克島、香港等地、相繼登陸佔領、就中要塞化之香港亦隨之陷落、這樣風捲殘雲的大攻勢、世界戰爭很少前例、英美的可憐兵狼狽狀態已經夠慘、然而他們還有更厚顏的表現、據美國軍事當局、菲島各地防備未完成、英巴穆大將亦發表談話謂一時來各地英軍、其兵力如果強大、裝備充足、恐不至如現在之退却也」我們味其語氣、就知他們敗戰苦惱爲何如、最近馬尼剌美軍已失防衛自信、將宣佈爲無防備都市撤退、他們雖然歸咎防備不足、但是說他全沒有防備那是不對的、美軍所當時也未認爲防備不足、直至今日受到實際教訓、始感覺防備不足、他們的懊喪、他們的苦惱、全是自己找到的、但是現在的苦頭還不算、將來繼續戰下去、英美的大苦頭還在後頭、這不是我們對英美眡咒、事實上日本對沿太平洋諸島攻略、英美已失去對日本威脅的能力、反之日本收復南洋資源以與英美週旋、已佔絕對勝利地位、他們坐看太平洋失勢、有所不忍、欲調大西洋勢力前來應付、又恐德義乘其背後、這樣前進後退都受到窘迫、英美的苦惱只有他自己知道。

虞美人 雪羽著・許濤繪

第六章 打破獵人的網 （12）

不過還是因爲主持這校務的人材太不易得、舍妹雖也有這份熱心、可是她正在求學、也是只能幫一幫忙、却不能够緊天照料校務的。但是、我總不會放棄我這種志願、虞小姐如有較好的朋友、只要是中學畢業、有毅力、有爲社會服務的熱心、就請給介紹介紹、約定個時間、我們可以談一談、只要意見不太分岐、那我們馬上就可以開辦！不過這件事還請不要對宋校長去說、免得她又聽見了風就來錯誤。只請虞小姐替我介紹一個人好了。至於這二百塊錢的事、那麼……」說到這裏又笑了笑、表示一種無可奈何的樣子、說：「這就算是我的捐款吧！只是以後我們不能再捐也不能借了、因爲我們實在不願意同宋校長辦事。」說着、就將那張有婉蘭簽字的借據撕了、團搓了、擲入桌下的字紙簍裏。又笑着說：「虞小姐您不要誤會、我們雖是初次見面、但總都是忘過新敎育的人、並且我很欽佩虞小姐這樣辦事不辭勞怨的女子。不過、宋校長的學校我們是決不願意再管了、可是虞小姐以後如有別的事再來接洽、那我是一定盡力幫忙的！」說着、很客氣地點點頭、就把剛才他拿出給婉蘭看的那封信、又收回抽斗裏。此時有個工友送進茶來、婉蘭却站起來要走、張驌潮又說：「虞小姐再請坐會兒、我還有點事要拜託！」

婉蘭見張驌潮又攔住了她、她就又不由有些生疑、本來剛才張驌潮說的那些話、已叫她把過去對於他的壞印象完全改好、過去、婉蘭以爲張驌潮不過是個輕浮的遊蕩的少年、並且他那顆笑渦、總顯然的是對女性不懷着好意。可是、現在她知道張驌潮是個青年的商業鉅子、非但頭腦嶄新、熱心於敎育、有相當的聲望、並且說起話來的言辭、態度、也頗不討厭、而且很正當。張驌潮那些話的意思、她未嘗不明白、她知道是針對着她而說的、所謂什麼託她給介紹一個適當的人、那無非是要邀着她「毛遂自薦」、是想叫婉蘭辭去了朱女士的事情來幫助他辦學、這、婉蘭當然是很喜歡的、而且心中發生了幾陣急跳、說了不少的客難、自己要說「不必另外找人、我可以作。」可又覺拉不下臉去、同時還有點猜疑、就是還不敢說張驌潮的這些話是眞是假、有沒有另外的作用。在張驌潮儼然嚴肅之後、像是張驌潮具有一種很大的力量將要抓住她的心跟她的意志、所以她想趕緊走。但才站起來、又被張驌潮攔她坐下。

她又坐下、這次她可不再迴避張驌潮的目光、她想要用目光觀察出來這個人是好人還是壞人？就見張驌潮不怎樣笑、態度是很認真的、手裏拿着一枝很漂亮的鉛筆、說：「若沒虞小姐今天來、我那個創辦學校的志願也不會被提起、現在我彷彿抑制不住了、彷彿非得馬上把我理想中的學校辦成、我看見我爲社會爲婦女界辦了一件很有益的事、我作成了一種貢獻、一件成績、我才高興。這也許是我的一種好名、虛榮的心理！」婉蘭笑了笑說：「張先生太客氣！我很希望您的學校快辦成、我必能盡力給您幫忙！」說時有些臉紅。張驌潮却探頭說：「那麼、虞小姐幫我作成這件事好不好？宋校長那裡、我認爲您也處之不宜、太沒有什麼意思。您要是能夠、頁全責把我這理想實現了、那我就聘您作校長！」婉蘭搖搖頭笑着說：「那我可不夠資格！我教點淺近的功課、倒還勉強！」張驌潮一笑、說：「我們自己出資辦的學校、又不是什麼正式的中學大學、聘請校長何必還限定什麼資格？我看虞小姐的資格足有富餘、論虞小姐就不必推辭了。暫時這件事還別向外公開、因爲雖然經濟上一點也不成問題、主持的人現在也物色好了、但也許忽然又生出什麼意外的阻礙、萬一辦不成、倒叫人笑話。

金風交替 朔風應運敬維

各界紳商仕媛禦寒有方慎選火爐尤爲當心敝廠服務社會應時令之使命精製各種新式火爐燃煤經濟熱力特大式樣新穎質料堅固裝璜美麗價格公道種種美點不克盡述如荷參觀比較無任歡迎倘蒙購置方期實惠敝言不謬決不吹噓購請從速盍興乎來

青島 源盛爐煖汽工廠 湖南路六四號 電話二、四八八一號

本市代理店 雙和泰 高密路六八號 電話二、四六三八號 東聚泰 河北路六二號 電話二、四七一三號 德發成 天津路四號 電話二、二九三四號

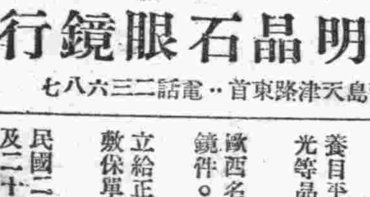

寶明晶石眼鏡行 青島天津路東首・電話二三六八七

營業 勞山茶。墨。水晶各種晶石眼鏡。
出品 養目平光。近光。老光。散光。斜光等晶石眼鏡及各式鏡架。
輸入 歐西名廠出品各式夾白。赤金鏡架鏡件。
保障 立給正式保單以證貨品眞確如有不敷保單原旨時退貨還錢。
榮譽 民國二十二年鐵展會給予優等獎狀及二十三年二十四年。青鐵展特等褒狀。

註冊商標 太陽老牌 出品各種膠皮靴鞋

青島太陽膠皮工廠

總經理 青島商號 德成祥 濟南路八號 電話二二六三 裕祥泰 河北路七七號 電話三九五八 裕成東 河北路六九號 電話二七四五五 協祥號 濟南路十二號 電話二七六一 東聚誠 濟南路三七號 電話三四一七 裕成泰 濟南路五一號 電話二五七八七 復興成 濟南路二十號 電話二六〇八〇 同聚祥 大馬路口 電話二三一二號轉

萬寶晶石眼鏡店

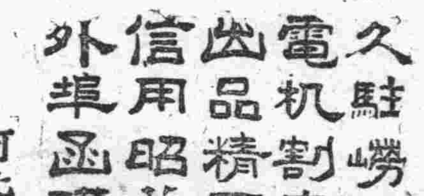

久駐嶗山採辦晶石 電机割磨各式眼鏡 出品精良定價特廉 信用昭著遐邇咸知 外埠函購惠款即寄

青島 河北路二十九號 北京路口天津路轉角

三菱公司

營業科目 花生米 花生油 花生餅 棉花 小麥 麵粉 肥料 煤炭 玻璃 白糖 海產物 紡織 染化 色紡織 諸機器 各種機器 小型汽車 皮帶 電線各種金屬 人造絲 顏料 化學工業藥品 月星牌皮鞋 棉布 其他各種雜貨

三菱海上火災保險會社代理店

電話代表（二）局八二〇一 夜間、休日、宿直、（二）八二〇一 直通電話 館陶路三號

戶井齒科醫院 拔齒、治療、專門、 肥城路三號（德縣路口） 電話（二）七二九〇號

英勇陸軍威力無窮 收獲赫赫大戰果

東條陸相之戰況報告

（東京二十七日中華社電）東條陸相於議會戰況報告要旨如左、（在第七十八議會報告後、將告關於陸軍之戰況）

馬來及泰方面

在馬來半島方面之敵、利用密林濕地等錯雜地形、試行相當抵抗、各部隊紛紛將其擊破、繼續預期以上之進擊、即在英領馬來以亞果拉、哥塔巴爾上陸部隊、到處擊破有機械化部隊之英軍、攻略吉達州、其後一部十九日佔領比南、沒收汽車一千輛、汽油五百罐、米五萬石、錫一千三百噸、橡皮二千噸、及原鑛一千噸等莫大軍需品、其主力遂向比拉克州推進、至二十三日攻略世界第一之錫產地泰平、在哥塔巴爾附近打破敵之頑強抵抗、逐次攻略要地、至十九日以優良裝備大部隊堅固守備之成功奪取克亞拉克萊要點、繼續前進中、又在泰緬甸國境之南端附近、長驅追擊國境英軍、遂於十四日佔領克剌橫、斷達印度洋岸之維多利亞市、比南及維多利亞市因爲印度間之空海連絡要衝、因其喪失英國之打擊、自爲不小、馬來方面陸軍航空部隊、自其不料天氣惡劣、對地上部隊之協力、敵空軍勢力之擊滅、或努力轟炸敵地等活躍作戰、正在展開中、迄十二月二十三日、陸軍擊落擊破之敵飛行機數目達二百二十一架、其後急速增加、對敵與以大動搖、使其戰意看看喪失、而與泰國之間、日泰攻守同盟締結後愈加親密之程度、今也我陸軍部隊與泰國相提監視緬甸國境、使英軍無隙可乘、又我陸軍航空部隊、自本月二十三日起、空襲緬甸首城仰光附近、對敵空軍軍事設施及敵增援部隊等、努力轟炸、

菲島方面

呂宋島北部、十日向亞巴里及維剛附近南部、十二日向列加斯皮分別上陸之先遣隊、分別驅逐當前之敵、確保敵航空基地、同時專準備次期作戰、伴隨其兵力之增強、在航空部隊緊密協同下、急追敗敵、復於二十二日以大部隊在帝國海軍之緊密協同下、在呂宋島西海岸仁牙因灣、二十四日由各該島東岸拉蒙灣上陸、攻擊益成爲本格的、敵航空兵力因我陸海空部隊無間斷攻擊、殆頻於潰滅、飛行場及附屬設備凡重要者、既被破壞、幷非過言、至二十日以新部隊在民大諾島首府勞那附近、敢行上陸作戰、遂佔領勞那市、救出約一萬八千名之在留同胞、然其間迄二十三日所判明死亡者數、被美軍虐殺者十名、射殺三十八名、收容之際因汽車事故死亡二名、計五十名、誠堪遺憾、謹對此等犧牲者表哀悼之意、此實爲殘虐行爲、天人俱不許者也、在軍對克敵如斯暴虐之敵兵、謀求適正手段、關於在帝國勢力下無辜敵人之保護、其方針幷無何等變更者也。

波羅洲方面

本月十六日早晨、在英領波羅洲上陸之部隊、爾來愈益擴張戰果、同時注力於被破壞之各種事業及設施之復興、據現地部隊獨力苦鬪、敵自約二個月前起被壞石油施設重要部及接收模據等、預自九日起有對油田設施放火模操油井百五十中約一個月作業著修、如照希望進展、能採油場約七百噸、來年度五十萬噸之採油有可能、

「瓜姆島」

瓜姆島佔領後僅不過一旬、治安誠爲良好、住民信賴皇軍安堵如常、

香港攻略戰

九龍半島戡定後曾二次勸告香港島、因被拒絕、我軍即對香港島開始總攻擊、十八日乘夜闇冒敵之機雷原、對其東北角敵據點鯉魚門山、維多利亞市區奇力山、歌賦山、及摩星嶺西高山要衝、冒和監視山、至二十日從事決死的上陸、遂佔領東部、即將東半部收於我掌中、爾來堅固要塞、頑強抵抗殘存、英艦隊、對我左側背不僅加以砲擊、且我展開亦受地形上拘束等、遭遇各種困難、但我攻擊部隊、只管繼續猛攻、至二十一日攻略金馬倫山之前進陣地、爾後對敵要塞之要部集中猛烈砲擊、逐次奪取各據點、與使敵趨孤立、且因我集中火之偉力、與此盛之肉薄攻擊壓力、遂喪失其抵抗、二十五日十七時五十分遂申請投降、我軍亦容許此無條件投降、遂於同日十九時三十分停戰、自開戰以來之英國牙城、及此十八日間後陷落之香港、已告崩潰、與九龍半島、全島盡歸我軍之手中矣、

滿華方面

滿蘇國境之守護安如磐石、毫無激動、滿洲治安亦良好、在中國戰場方面、已見著之英美勢力之撤退、尤對我之渗透、以及對攻擊山西、河北、山東、各省之敵軍勢力、已將其一掃、又向香港進兵之大集團推進、擬牽制我之軍隊方面之企圖、因由岳州方面向南被擊攻、時戰況進展、頗爲順調、又此際謹奉告者、滿華兩國民認識向建設大東亞共榮圈邁進之帝國眞意與實力、於感激對帝國此次行動表示獻身的協力、殊堪同慶、關於此次南方作戰之戰果、如述詳實判明、迄十二月二十三日之部分陸軍使敵消耗飛機四百二十七架、擊沈敵砲艦汽船、及其他舟艇六十隻、或大破鹵獲七十四隻、敵汽車千七百五十八輛、戰車裝甲車五十八輛、敵火砲百八門、重機關槍四千百五十七架外、陣捷報油鐵鐵礦橡皮及其他軍需資材多量均收於手中、大東亞戰爭不過尚在緒戰之域、本格的作戰、將自今始、將兵之體對戰之、悉盡誠忠報國之誠、皆因鞏固之團結、驀向聖戰目的之完遂而邁進。

海軍發揮充分實力 英美兩國極胆寒

島田海相報告之戰況

（東京二十七日中華社電）日島田海相二十七日於貴衆兩院關於前議會以後之海軍作戰狀況、說明大要如左、開戰初期一舉將英美兩國太平洋艦隊殲滅、且擊破敵在西太平洋之航空兵力之大半者、不僅使將西太平洋之制海權及制空權收於我手中、且使敵國全般士氣爲之沮喪、其結果爾後作戰、頗爲順調進展、沿各方面擴大迅速戰果。

夏威夷方面

十二月十七日後夏威夷攻擊部隊指揮官之正式報告、其戰果如十八日所發表較前次奉告者更成爲決定的者明矣、其後在該方面、未見敵有何等顯著之行動、我潛水艦繼續努力擴大戰果、對於夏威夷方面西南太平洋相結、成爲戰略上之要點、約翰斯頓、巴爾米拉、威克各島艦艇、或以航空機與砲擊敢攻擊、將飛行場及陸上諸設施等殆使之潰滅、對威克島濤、陸戰隊決行強行上陸、遂完全占領、本作戰將全局堡壘稱爲防備森嚴之要塞、由海上強襲將其奪取者、戰鬥規模雖不大、然以震非常激戰、我方發生相當犧牲者、如當時所發表、關於此戰鬪、在艦隊司令長官報告中、我攻略部隊、尤以陸戰隊之勇戰爲實能匹敵神之一節、敵之損害固莫大、除死傷多數外、俘虜約千六百名、因此作戰、不僅由美本國經太平洋諸島通東亞方面、敵航空連絡之大動脈被遮斷、且今後此等島嶼在戰略上之價值屬於我方手中矣。

菲律賓方面

十二月二十日黎明、在陸海軍緊密協力下、陸軍大部隊、成功於民大諾島上陸、同日午後四時將勞那完全佔領、繼至二十二日及二十四日、更以有力陸海軍部隊、在呂宋島新軍要地點二處逐次決行上陸作戰、菲島戰局因陸軍部隊之勇戰奮鬥、大示進展、其間海上部隊以有力兵力直接之協力、同時制壓在附近海面之敵。又海軍航空部隊、連日互菲島全域攻擊敵兵力及重要地點、尤以擊破敵之殘存航空兵力及飛行場、與其他軍事設施、今也制空權殆完全歸於我方、在附近海面敵水上艦艇亦告絕跡、

波羅洲方面

在英領波羅洲十二月十六日黎明奇襲成功上陸以來、陸海軍協力擴大戰果。

香港作戰

海軍對陸軍部隊之香港作戰、終始緊密協力、以航空機及艦艇對敵之陸上兵力加以轟炸攻擊、同時擊沈砲艦驅逐艦等九隻、大破四隻、該方面敵海上兵力全滅。

馬來方面

馬來方面之作戰、亦因海軍部隊水淺不適之協同急速度進展、我海上部隊及航空部隊擔任陸軍大輸送船團之護送與擴大海面之制壓、航空部隊更對新嘉坡方面及其他敵軍之要地、加以不斷攻擊、諸者相俟、作戰進展、

綜合戰果

大要如上、自開戰以來至今日所判明之戰果、英美兩國合計、沈戰艦七隻、大破三隻、中破一隻、合計十一隻、巡洋艦擊沈二隻、大破二隻、中破四隻、共八隻、驅逐艦擊沈一隻大破四隻、計五隻、潛水艦確實擊沈者九隻、擊沈與否不明者尚甚多、此外擊沈砲艦掃海艇等六隻、及魚雷艇八隻以上、另擊沈砲艦二隻、特務艦一隻、右外擊沈商船十六隻、大破四隻、又截獲五十隻約十萬噸、及小舟艇四百七隻以上、航空機以確實擊落擊破、共八〇三架、此外地上擊破者亦甚多、如以此外陸軍方面之果戰相合、殆爲全滅、現在不過僅有極少數之敵飛行機分散隱匿而已、對此我方之損害、飛行機損失計五二、艦艇沈沒驅逐艦二隻、掃海艇一隻、大破者掃海艇一隻、受輕微損害、輕巡一隻尚未歸還者特殊潛航艇五隻、右以外沈沒或受損害之軍艦、幷無一隻、業經明瞭奉告、如以上作戰全局之推移、極爲有利進展、開戰後不足一旬、即舉顯著戰果、到處發揮多年鍊成之實力、其將太平洋之戰略態勢、得壓倒的優勢、但戰局之前途遼遠、今後遭遇幾多困難者、須充分覺悟、海軍將兵全體常懷激勵稜威、以不撓不屈之勇猛心、應命奮勵努力、固期達成作戰終局之目的也。

菲島戰事益激烈 日軍逐漸壓迫首城 美菲軍損失極重大

馬尼剌情勢危急 美軍司令部悲痛報告

（里斯本二十七日中華社電）據馬尼剌來電、美東亞軍司令部、在二十六日由馬尼拉撤退以前、曾發表最後聲明書、向市民報告悲痛之戰況、馬尼拉防衛之危急、「自東南向馬尼拉進擊之日軍、其壓力刻刻增大、該方面展開熾烈之戰車戰、我軍之損害甚大、一方北部戰線日軍集中砲擊、加以壓迫、日本空軍活動、日益熾化中」云云。

（斯德哥爾摩二十七日中華社電）日軍新銳部隊、陸續成功登陸後、菲島戰況愈趨激烈化、二十六日夜日軍對於馬尼拉西北及東南兩地區之壓迫益形增大、尤其東南地區日美菲兩軍間展開戰車隊激戰、美菲軍之損害甚大、又日空軍之對馬尼剌市軍事設施之攻擊、依然不止、市內續發空襲警報、掌握制空權之日本軍飛行隊、以猛烈低空飛行、對於港埠倉內船舶加以猛轟炸、今也以菲島首城馬尼剌爲中心、四周地區之陸空戰、達最高潮云。

日機積極活躍

（上海二十七日中華社電）據二十六日紐約來電稱、菲島軍發言人聲言、菲島軍漸次苦鬥中、一方菲島軍當局亦發表、北部戰線戰鬥始終爲砲擊戰、自〇〇至〇〇之戰線、日軍壓迫強化、日本空軍頗爲積極云。

美發表戰況

（里斯本二十七日中華社電）據華盛頓來電稱、美陸軍省二十六日關於菲島戰況發表如左；

一、據菲島軍司令部之報告稱、美遠東軍司令官麥加藏大將、將仁牙因灣附近之菲島軍全部再編成、強固防備陣地、但該方面之日本軍繼續反復攻擊、派有多數之增強部隊。

一、由呂宋島及其他戰線接從事活潑戰鬥報告。

一、日本空軍之行動、極爲熾烈云。

不堪日軍猛烈壓迫 菲政府開始遷移 奎松聲明內閣已改組

（布宜諾斯艾利斯二十七日中華社電）據美國經由之馬尼剌電、菲島政府美國軍政各機關、「不堪日軍之猛擊、遂於二十六日由馬尼剌開始撤退、奎松總統發表大要如次之聲明、政府決定依照摩加薩司令官之勸告、將政府遷移他地、余將與軍司令部當局協力、在遷移地繼續處理政務云云。（寫眞奎松）、力業耶美高等辦務官發表如左、依照摩加薩司令官之命令、明瞭政府之安全計、已決定將政府及辦務官府遷移他地、但留必要之機關職員使担任市內安寧之維持、而繼續抗戰、以期最後勝利。

（里斯本二十六日中華社電）據馬拉來電、因勢如怒濤殺到之日本軍之進擊、而狼狽之菲島政府、已二十五日急遽移往安全地帶避難、同時依奎松大總統有非常事權限改組內閣、改組骨子在將從來九名閣員減至四名、合併各省、改革機構外他內相由大總統兼任、集中權力、以備今後之事態、大總統權力之集中、證明目前事態已甚急迫、不容通常內閣合議制存在云。

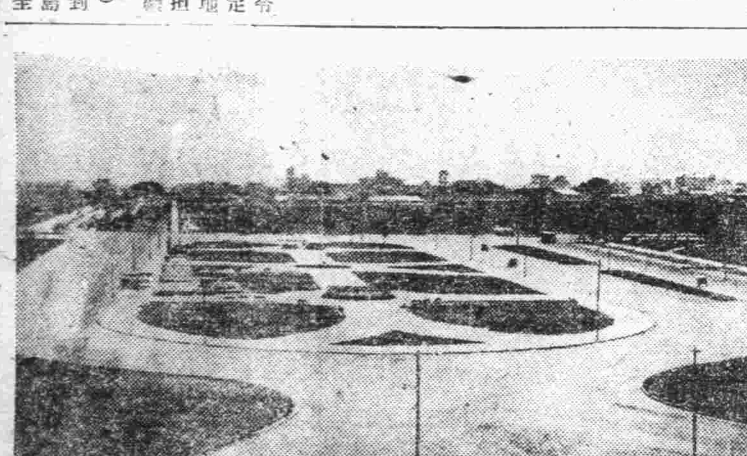

（圖）危機切迫之馬尼拉市（爾納塔公園街）

婆羅洲三鎮歸日軍手中

（〇〇二十七日中華社電）日本在大東亞全域之電擊作戰已令英國狼狽、日軍在英領波羅洲奇襲上陸、現又完全成功、美里案里亞爾敦業已入日軍手中、二十六日如次之占領第一報、已到達〇〇、「美里附近之海頗淺、船不能靠近陸地、且波浪甚高、敵前上陸極感困難、敵之抵抗相當激烈、而終因勇猛果敢之日軍攻擊而已告潰滅、美里椰子樹繁茂、學校醫院等設備市街亦頗清潔完備、日下每日西風吹至大氣涼爽、至不知爲赤道地帶、居民在日軍上陸時、均往內地避難、現則殆已歸還、男女均於街中與日軍兵士作手勢交驩、日本國旗和氣藹藹、占領後荷蘭飛行機空襲、以飛過高、全然不能命中」云云。

英國戰費消耗 數目極驚人

（北京二十七日中華社電）自前年九月三日英德大戰勃發後、截至本年九月止一年間、英國消耗戰費七千億、計合日金一千一百九十億元（合華幣聯銀一千一百九十億元）約當第一次世界大戰聯合國戰費之半、千一百九十億元外、不足之數、尚有二百四十億元、但此大東亞戰爭、一年間戰費又至少需要五百億元以上、此實爲英財政上一重大虛空、今者香港已陷、英國能否繼續作戰、實屬可疑、又英軍實已呈不能挽救之勢、若無特別神力、則老英帝國、終得無法復元矣。

前綫英印兵士間 曾引起激烈火併 英軍官被殺可謂果報

（馬來前綫二十七日中華社電）日軍攻擊英領馬來部隊、敵誇爲防衛第一線陣地而堅固努力宣傳能抵抗三個月之波巴穆防線、僅以一日於交戰開始後第五日之十二日、即向敵陣地南方推進、將當面之敵印度兵約一萬、徹底的擊滅、英軍敗走後之波巴穆防線、敵遺棄裝甲車四十輛、汽車二十輛、各種砲六十門、其他武器彈藥甚夥、呈慘淡情景、而陣地之兩側、除一條鋪裝道路外、因密林與橡皮林相連無從展開戰鬥、極限於寬十二米達之道路上、加以道路上橫築無數之堅固碉堡、與敵兵壕鐵條網等、縱日軍如何勇猛、恒能充分阻止進擊之彼等、在戰鬥之先、因英軍方發砲而開火、日軍稍躊躇即對此猛對反擊、對敵不與以戒守勢之餘裕、一氣突破波巴穆防線之中央、使敵大混亂、遂逐次向敵第一線陣地南方推進、是役敵第一線部隊全部爲印度兵、彼等實無與日軍戰爭之決意、一度陷於頹勢後、陣地雖堅固亦無何等效力、陸續向日軍投降、在某地點藏身於安全地帶、對第一線印度兵督戰之英人軍官團與退却印度兵之間發生激烈火併、如斯印、旨殺害、英人將校之屍體所見不少、又在吉達州某處英人不問官吏或將校、悉被印度兵狙擊、英印聯合之馬來守備軍使波巴穆防線、防備雖甚脆弱、蓋印度兵之反戈態度、爲反英心理之表現、英人軍官多數在戰場被殺者、可謂英人對印人壓迫搾取結果、自作孽之果報也。

馬來人印度人 均協力日軍 覺悟東亞民族意識

（馬來前線二十七日中華社電）在馬來依日軍破竹猛擊、而佔領地住民惹起非常之反響、在馬來諸民族間均已醒悟東亞民族應有之新意識、因之大東亞戰爭之意義、在馬來人間出乎預料之徹底、到處呈現馬來人、印度人等對日軍協力之風景、又其獨立精神亦有強大馬來種族傳統之吉達州、均留至避難中之國王復歸、現開羅斯塔政府對日軍協力體制已進入第一步云。

英軍連敗 受極大責難

（馬來前線〇〇二十七日中華社電）日軍開始攻擊馬來以來、敵第一線部隊常配備印度兵、英人部隊在後方督戰、當敗退時、乃放棄印度兵而遁走、日軍對此部隊與以直接打擊者、幷不容易、在二十二比拉州某地之戰鬥、日軍集河迫近敵退路、舉急襲大戰果、英人部隊遺棄屍體達百餘具。

（〇〇基地廿七日中華社電）席捲北部馬來吉達州急追敗走英軍、向南比拉州殺到之日軍、馬來進擊之精銳、二十三日以來對比拉河北方平原地帶分數縱隊、展開巧妙機動戰、到擒斬敗走英軍、二十六日即完全制壓比拉州地方一半、情報稱、新嘉坡軍當局被英本國痛譴責、但在比拉州地區作最後掙扎、但不過成爲日軍之好餌、戰意頓高、二十六日晨來繼續一舉掃滅此敵堂堂進擊中云。

比南治安恢復 地方益明朗 英人喪失昔日尊嚴

（馬來〇〇二十七日中華社電）日軍〇〇部隊、本月十九日成功上陸比南島、（檳榔島）、無血佔領、該島治安已完全恢復、島民極歸還中、前居住該島之英人約六百名、自日軍之突破〇〇防線、一齊由新加坡開始撤退、在該島拘留之日人約五十名、在日軍上陸以前、已恢復自由、英人撤退時、已全然喪失昔日威勢、其他重要物資、倉皇逃去、從由製鍊所、熔鑛爐、廣播電台等、重要設施、殆未被破壞、而留下大量錫、橡皮、米等、更可以使用汽車三千輛、曾拼命從事抗日宣傳之廣播電台、自播音十二日起、利用大東亞戰爭播音中云。

英陣已告崩潰 新嘉坡毫無防備

日軍東西互應南進中

（在馬來國境廿七日中華社特派員電）據新嘉坡廣播電台播音、馬來東西兩岸日本軍互相呼應而南下、到處採用奇襲戰法、達到〇〇河岸之線、英馬來防備軍爲挽救敗戰起見、目下已派新銳部隊開往前線、主力已担任新嘉坡之防衛、當局力言新嘉坡强力性、第一線陣地崩潰後、英軍繼續敗走、已淺露至新加坡爲止之無防備狀況云。

英駐東亞軍司令官易人

（斯德哥爾摩二十七日中華社電）據倫敦路透來電稱、英當局二十六日以波巴姆爲英東亞軍敗退之責任者已免其東亞軍司令官之職、而以辛利包那爾中將繼任、包那爾中將曾充英陸軍參謀次長、十一月末調任某要職。

英美及渝僞締軍事同盟

（上海二十七日中華社電）據重慶來電稱、二十六日在重慶英美將成立軍事同盟、該日午前九時、由重慶僞政權及在重慶英美大使館發表共同文告如左、英國印度軍總司令官魏伯爾、及英國印度聯合軍總司令官、本月二十二日由仰光經空路抵到重慶、與蔣介石協議關於民主國家之聯合作戰問題、至二十六日乃締結軍事同盟云。

美傷兵難民 大批抵舊金山

（布宜諾斯艾利斯二十七日中華社電）舊金山發哈瓦斯電稱、因日本軍奇襲夏威夷、而美國之負傷兵及避難民、於二十五日開始向舊金山運送、關於夏威夷被害狀況、在調查委員會之報告未發表以前、一切禁止宣布云。

德軍之戰報

（柏林二十七日海通電）德元首大本營對蘇戰事司令部、頃於廿六日中午公佈戰報如下、（一）東線方面唐納資盆地大陸敵軍企圖進攻、又蒙重創而潰退、義軍及斯洛伐克軍勇敢異常據守陣地、中區方面劇烈的防禦戰仍在繼續中、敵軍坦克車之被擊毀者無算、北區列寧格勒之突圍、亦遭慘敗、敵軍陣亡千餘名、巨型坦克車十九輛擊毀、又六輛退火焚燒、德空軍仍活躍於東線中區、列寧格勒區上空攻擊敵行軍、車站及列車等、義機在東線某點上空、曾擊落敵機四架。（二）對英德空軍戰於昨夜在英國東海岸外擊沈三千噸貨輪一艘、另有商輪四艘着彈重創、（三）北非方面戰事在繼續中、班茄西島吾軍根據原定計劃撤離、敵軍業已開入、德轟炸機群猛炸西里內伊加北部沿海之軍事設備。

北非戰仍烈 義軍發表戰況

（羅馬二十七日海通電）義軍司令部、頃於二十六日中午公佈戰報如下、北非西里內伊加西部吾軍行動、依照計劃規定推進中、班茄西業經英印軍佔領、佔領時未曾發生交戰、據敵軍無線電之報告、謂該城已編成一片焦土矣、敵軍一再攻擊索倫及巴地亞均挫敗、喪失坦克車若干、義機在德里波利上空曾擊落英機一架。

淋疾

經內服一晝夜而淨尿

極兇難症亦徹底根愈

★不論急性慢性 可將『阿司他弗爾』每次四片 一日三次 即於飯後立即服用 則必經於二十四鐘點而淨除膿汁 消散疼痛 使尿清澄 大見暢効 但更爲其完璧治瘥 以防再發計 接之連續服用十日 然後休服二星期爲要。

★於是檢尿 如若仍有混濁未淨之時 更將同量之『阿司他弗爾』連續服用十日 然後休止二星期。

★以上之法 一百人中可以收得九十五人的癒數 然而更希一層完璧計 又將同量之『阿司他弗爾』連服十日最妙。

淋疾一症 原來少見特効藥品 只有如局部洗滌色素劑之注射 內服白檀油等 總需三個月至一年之治療期間 而却鮮有完全斷根之實證。然而至於晚今因出現化學的物質 所謂『蘇爾份阿美德』即對淋疾發揮決定偉効 故受二十世紀醫療史上之最大收穫之絕讚 莫非根本改革從前一切的治法。本劑『阿司他弗爾』係取凡有化學的化合體中最爲優秀之四基化合體與一基化合體 以其適量根據臨床實驗之結果 而合理的配合所精製 故能以四基與一基化學物質之相乘協助作用 乃對慢性急性 既屬淋菌性疾病者 不論其病症之輕重 均可發揮最高限度之治療効果。

「淋疾不癒」之一言 於是因出現『阿司他弗爾』而完全克服矣。曾經用過數多的藥類而未見効驗之士 萬請速試本劑 只以三日之內服 確實使君真不驚喜其偉大的効驗！

本劑『阿司他弗爾』之有効成分 以其內服而收吸於血管內 立即循環全身組織 滲入深部病巢 便發揮强大殺菌作用 故其効力爲徹底的 而不許一菌之生存 以是始能收得短期間之內根癒。並又不僅對於淋菌亦發揮絕對威力 如此 更因對於一切化膿菌 以內服一法極短期中根治 故於下列諸症 而決不許他種任何手續之所追隨也。

東亞創始的 四基一基化學療法劑

阿司他弗爾

【適應症】產褥熱 丹毒 中耳炎 敗血症 肺炎 盲腸炎 面疔 流行性腦脊髓膜炎 化膿性外傷一切 膿漏眼 淋巴腺炎 扁桃腺炎 化膿性婦女科各症

總發賣處 東京・銀座 資生堂 總製造 同仁製藥株式會社

東京 資生堂

O.S.A.2

內服驅梅劑

爲驅梅・梅毒豫防必須之靈藥

新阿斯拔爾撒

萬有 特許 SANYU SEIYAKU TOKYO Banyu

本劑「新・阿斯拔爾撒片」爲完全補充砒素驅梅注射劑之缺點計、只精確研究驅梅注射劑化學的集成之一部分變更、而改製爲容易服用之片劑、所謂內服的驅梅劑也。

因之其治療効力非常偉大、即除砒素驅梅注射劑以外之任何藥劑、絕不能比肩、且其服法極是簡單、即如普通片劑同樣、只需內服一法即收偉効。

更對于「阿梅巴赤痢」「驢疾」以及豫防梅毒、亦見奇効、業已有定評者。

主治 凡一、二、三期梅毒以及梅毒之變症、無論病勢輕重、均能藥到病除、此外如驢疾阿米巴赤痢、睡眠症、熱帶睡症、回歸熱、楊梅瘡、皮膚病、梅毒感染豫防等。

包裝 二〇片 五〇片 一〇〇片

製造總發賣 日本・東京・日本橋 萬有製藥股份有限公司

總經售處 青島天津路波遷春陽堂

有名大藥房出售

匯票遺失聲明作廢

茲遺失龍口裕生慶於民國三十年十二月二十五日立青島裕昌銀號匯付第二四八四號、二四八七號匯票二張計洋壹佰元、公義祥名下國幣二百元、二百元除具保掛失外、特此聲明該兩張無論落於何人手一槪作爲廢紙、裕生慶謹啓

協泰成緊要啓事

竊以敝號代表監理李炳南協理李世茂於本月十七十八兩日私行偽服及由號作保請領之居住證二紙先後潛逃、遍尋無蹤、除報告警察局備案並撤銷居住證上之保證外、合再登報聲明、嗣後該二人之一切行動與敝號無涉 協泰成經理人張仁甫謹啓

電話三一七一番 招遠路五十一號

◉犬馬診療 經驗豐富

青島家畜醫院

◉門診出入 收費低廉

敬請國醫張百效大夫

逕啓者、青市中醫、張百效先生、醫學精深、經驗宏富、凡有疑難重症、無不妙手回春、洵爲現代之良醫、內子於去春染痰喘症、纏綿不愈、經友人介紹張君百效、診往就診、僅服藥三劑、病即見輕、後服數十劑、完全去根、迄今年餘未犯、近與內子談及、上年病狀之危險、因感先生活療之迅速、特誌數語、登諸報端、聊表謝忱、並敬告島上士女、如有身染重症、醫藥罔效者、請速往診視、定能應手而愈效果也。

診病時間 門診上午十時至下午一時 出診下午三時至六時 診費九元 一元 二元 西鎮西 張君百效現寓觀海一路十一號

青島初一十五停診 部人賀裴生謹啓 諸城路八號

發賣廣告

一、凍粉（細凍粉及角凍紛）

今年份之新貨上市 多少不拘歡迎賜顧

一、理研製品陽畫感光紙販賣

理研代理店

合資會社 孤山窖廠 寒天製造販賣部

青島李村大路百九九號 電話三一七一號

英據點香港陷落後 全市民歡欣鼓舞
決定二十九日舉行慶祝大會

英國攫取東洋之集團香港陷落後、全華北一億民衆極爲歡忭雀躍、華北政務委員會爲揚此世紀之歡騰計、乃決定於本月二十九日爲香港陷落慶祝大會日、是日華北各地一齊展開大規模之熱烈慶祝、本市市公署已接奉華北政務委員會電令、着手籌備、決定於本月廿九日上午十時舉行慶祝香港陷落東亞解放大會、其各項行事業經決定如下：

「慶祝大會」
慶祝香港陷落東亞解放大會、定於廿九日上午十時、在第三公園舉行、其順序爲：
一、全體肅立
二、開會
三、奏國歌（中日兩國）
四、向國旗行最敬禮（一鞠躬）
五、默禱（向大東亞戰戰歿英靈默禱一分鐘）
六、市長致詞
七、商會長致詞
八、三呼萬歲
大東亞萬歲（來賓代表）
大日本帝國陸海軍萬歲、（市長）
大中華民國萬歲（友邦長官）

「慶祝遊行」
參加遊行團體、爲市公署全體職員、中央各機關職員、商會各團體、中小學校教職員及學生（五年級以上）、三防會每戶一人、各業公會。

「遊行路線」
會後由會場出發、經聊城路、膠州路、山東路、太平路、大學路、龍口路、沂水路、至德縣路解散、經過民團、興亞院、桐部隊、日總領事館、根據地隊司令部、市公署時、均歡呼萬歲。

「舉行狂歡」
全市市民以香港陷落英美侵略之集團完全崩潰、大東亞民族解放之基已經奠定、今後安榮可期、是以舉國歡欣、頃得悉二十九日舉行慶祝大會、會後並遊行之消息、均準備參加、其有不能參加大會者亦擬在遊行路線之沿途隨衆歡呼、以表歡慶之意。

「懸燈結彩」
全市各商店、三商會均懸慶祝標語幕、公共汽車懸旗及標語、市公署前紮彩牌樓並置彩燈三日、全市一律懸燈結彩、又大會籌備系並準備國旗四萬面、分散參加者、期執旗歡呼云。

「慶祝標語」
英美侵略中國之出發點已經崩潰、至今已將英美勢力、完全驅逐於中國大陸之外、香港陷落爲英美敗退之先兆、反動和平與親蔣份子、今後無再活動之餘地、阻撓東亞和平之根據地、已完覆滅一個、南洋豐富資源、即將歸我所有、香港陷落後爲蔣政權失去延命屏障、感謝友軍英勇戰士、東亞十億民族團結起來、完成大東亞戰爭、達到東亞全體民族之解放

警局召集人力車主 舉行座談會

本市警察局、交通股、以本市所有人力營業車夫份子複雜、良莠不齊、且多拉車藝術不精、致不幸事故屢次發生、極須加以整頓、以保安全、茲特於昨日（二十六）上午十時、在警察教練所、召開各營業人力車主座談會、指示一切、茲將交通股指示各車主務須遵守事項覓錄於次：
一、人力車夫、年齡須在十八歲以上、五十歲以下者爲合格、但有殘疾者、雖合法定年齡、亦不得拉車。
二、人力車夫須備具二寸半身像片三張、（二張送局一張留組合備查）報由組合填具聲請書、連同保結送請本局填發執照、執照費及照相費、抑由車行車主負担或車夫負担。
三、執照如有遺失、應即時辦理補領手續。
四、無居住證者及殷實鋪保者、各車行不得租給車輛。
五、車夫出車時須穿着號衣所有執照及價目表、均須隨時携帶。
六、車夫歇業時須將執照送由組合呈繳註銷。
七、車夫執照不得轉借與他人車輛、亦不得借與他人施用、如有違反即追銷其執照、並依法懲處。
八、車主應隨時注意其車輛之清潔、車體之堅固、以維觀瞻、並保安全、
九、車夫停車時須依照本局指定之停車場、及不礙交通處所、順次排列、不得任意停放、並不得挽車於街市衝要處所往來盤旋、致礙交通、
十、車夫不得任意勒索車價、
十一、（如疾病等亡）遇乘客有非常事故或形跡可疑時須立即報告就近崗警、
十二、人力車不得乘載二人、但不滿十二歲之幼童不在此限、
十三、乘客如有遺失物品應即送由組合、呈請招領、除酌由失主給予獎金外、本局並酌給獎金或獎狀、以示鼓勵、
十四、車夫如有違反上列各條款者、除照章處罰外、組合與車主應負監督不嚴之責並須受相當處分。

市民建築事業
市面繁榮人口激增 本年申請者五百餘件

本市建設局以本年市民建築事業極爲發達、其原因實不外本市近年以來、市政明朗、四方人士、相率來歸、視爲樂園、市面繁榮、百業發展、人口日增、原有房屋供不應求、各種工料、雖較往年價昂、而市民申請建築者爲五百三十四件、建設物總面積百十八萬二千三百五十餘平方公尺、建築總金額、計一千四百一十三萬六千五百五十三元、內分住宅四百處、店鋪五十處、倉庫二十三處、工場三十六處、廟宇二處、學校三處、浴室一處、屠牆十四處、會所五處、又呈請修繕者一百五十五件、呈請搭蓋臨時平房或棚廠者一百三十六件、倘將來工料落價、申請建築者當不只此數也云。

推行教育計劃
教育局本年實施完了

本市教育局三十年度教育推行計劃、乃以增校添班爲首要、業經分別實施完了、該局以推廣教育、須先培養師資、首先成立師範學校一所、並於其中附設日語專修科一班及小學校一處、於興亞路將建校舍、成立小學校一所、恢復鄉區鄉營村、金村、松樹莊小學校三處、於黃台路、湛山、法海寺、夏莊四小學各擴充分校一處、又以幼稚教育關係重要、特於台西鎮、台東鎮、私立培基三小學各添設幼稚園一班、又以失學兒童衆多、於黃台路、台東鎮、台西鎮三小學添設十三班、鄉區丹山、惜福鎮、吡廬浮山後、東園、板橋坊、小村莊七小學共添設十一班云。

來一般失學兒童、有莫大之便利云。

運物資至滄口四方 勿須辦理許可
物資對策委會發表

青島物資對策委員會、爲便一般市民對於目下進行之情形充分明瞭計、頃又發表注意事項三點、及佈告、茲誌之於次：
一、凡由青島舊市域運出物資須經許可者、已於佈告中載明
二、青島地方物資對策委員會、對於辦理許可之事務及書類等、於昭和十七年一月一日至三日、停止辦理、在此期間欲申請運出許可者、務於本年末前辦理之。
三、四方及滄口爲舊市域、勿須辦理許可、但運出四方滄口外者則必要許可、而運至四方及滄口之物資概不違法、千祈注意及之。
又向四方及滄口證明有確實之書面（例如送狀等）爲限在取締機關以不須要許可辦理。
△佈告 青島地方物資對策委員會佈告第四號。
茲將昭和十六年十二月十五日青島地方物資對策委員會規程第一號物資搬出取締規定第一條內、追加左列數項、仰各週知。
一、捲烟草
二、植物油
三、麥酒及清涼飲料水竃屑紙

本報特寫
本市中日各電影院 營業漸趨發達

冬天在青島、好像是比其他的地方要寂寞冷靜得多、這是因爲青島的一般人們多半是過着一種極有規律化的生活、尤其是一般買賣家、在晚上九點多鐘的時候、就上門休息了、決不會有像其他各地方似的那麼繁華、那麼無規律、所以說、青島這地方、雖然是比較其他各地寂寞冷靜、但却是一個極高尚清雅幽靜的地帶。

因爲青島這特殊地帶的關係、一般人們的娛樂、也比較的減少許多浪費、除了聽戲看電影以外、就是下下棋、打打牌、再就是撞撞球、唱唱戲等娛樂、尤其是在這冬天的天氣中、這種種室內的運動、對於人們都是非常有益於心身的、所以、這種種的娛樂、在青島是非常的盛行。

青島室外的娛樂就是聽戲看電影、青島的戲劇是一天比一天的蒸蒸日上了、最初一般人們都說青島的人們、是不懂戲劇的、現在如果說這種話就根本不能成立了、現在、青島的人們、對於戲劇是特別的感到興奮、每一齣到何處要演唱京劇、於是青島的人們、都齊聚一堂前去聽、看三齣清曲、因此近年來、青島的戲劇團體也成立了、如雨後春筍似的盛極一時了、前些日子詠菊社與教育界同人俱樂部演唱、每次都是滿座、由此可見、戲劇對青島人士、是如何的引起興趣了。

說到電影、自從日對英美開戰以來、本市一向演英美影片的福祿壽、金城、明星三個影院停演以後、一些喜歡看電影的人們、立刻轉變了一下、又都傾向於中國與日本的影片了、因此近日來、中國電影院與日本電影院的發達情形、是可見一斑的、在這發展大東亞的文化時東亞的人民、是不可不認識東亞情勢的、這種最有效的辦法、就是藉着電影的力量、而且在這冷靜的冬日中、看電影也是娛樂中最舒適的一件事。

本市中國的電影院、規模最大的影院要算是平度路的光陸大戲院了、專演各種中國影片、一般人們都很喜歡這個消遣的地方、不過就是有時候遇着各地方來的名角們、就會臨時停止了電影、而演唱京劇、無論是演電影、或是唱京劇、永遠是滿座的、另外還有一個在東鎮的「惠光電影院」、是屬於光陸電影院、所以是演平度路光陸戲院的二輪片、觀衆多半是東鎮一帶的市民、比起平度路的光陸來是差得太多了、然而營業也比較還許多、所以是同樣的爲一般市民消遣的良地、還有一個電影院就是海泊路的光陸電影院、這地方的規模、當然說不上好、演的片子多半是上平安的二輪片、上等階級的人、是很少到那地方去看電影的、除此以外就要說到上平安電影院了、上平安在青島還算是一等影院、多半演新華影片公司的出產、演國產影片的青島電影院、不過祇是這幾個而已、因爲國產的影片不十分發達、所以也很不容易看到很好的影片、不過日本的影片比較發達、現在在日中消遣最好的地方、中國人看日本影片的比較少、而在英美影片停演以後、很可以看一看日本影片、一方面可以認識東亞新文化建設的情勢、一方面還可以藉這機會學一學日本語、這豈不是一舉兩得的事嗎。

青島的日本電影院、可以說都是第一等的園子、冷氣館是歷史最悠久的影院、一切設備比中國影院好的多、比起總論得、明星都要好到十倍以上、所演出的影片、也是頭輪影片、是日本的松竹大船公司的影片、觀衆當然是以友邦日籍人爲最多。

國際劇場也許是因爲地方的關係、他的營業是日本影院中最好的一個、所演的影片、多半是東寶公司的、青島興畫、是日本電影中設備最完善的一個影院、也是在青島所有的電影院中、要以青興爲最好的一個電影院、在裏面看影片、真可說舒服極了。

「第一劇場」是一個在中國界也很有名的日本電影院、[illegible]

日本的影片、現在是進步到相當程度了、在這東亞民族應該認識東亞情勢的時候、的確應該以日本電影來做唯一的娛樂。

薛家嶼小學校 新校舍落成

市屬膠州區薛家嶼小學校、近因校舍不敷應用、前曾募集款項、從事建築第二分校校舍、現該校分校校舍、業已建築完竣、定日內即行落成典禮、將

劉劇團來青
在金城露演

本市金城大戲院頃以重金禮聘京劇名角劉俊源、劉俊文、劉蘭英、劉蘭秋、劉俊武、劉俊才及劉劇團全體、於前日來青並已昨日下午登台演唱、打泡戲爲四郎探母云。

指定地點
商民張貼廣告 警局佈告週知

本市警察局爲取締商民隨意張貼廣告、特規定固定張貼處所佈告商民遵照一節、已誌昨日本報、茲將指定張貼廣告處所誌次：

設置地點 一、奉天路東頭、二、奉天路中興麵粉公司前、三、台東分局前、四、福建路臨清路口、五、大港車站

路天橋下頭、十九、湖北路警察局牆外、二十、海泊路之架路口。

市政會議
討論各項規則

本市市公署、於本月二十七日上午十時、在市公署會議室舉行市政會議、出席市長、顧問、輔佐官、全體市政委員、各局長、副局長、開會報告後、即進行討論、一、青島特別市建築物取締規則、二、青島特別市建築物取締規則施行細則、以上三十一年三月一日施行之、三、青島特別市建築技師業務執行規則、定本年內公布之、四、青島特別市公費留學生規則、至十二時散會云。

普及日語
本年度工作概況

本市教育局、以中日親善、日語實有普及必要、故本年度對普及工作極爲努力、其概況爲特於日語補習學校及東文書院各添設高級班、師範學校附設日語專修科並舉辦各校教職員日語講習會、添派日籍教員以資指導、復在市區分期舉行初中高各級日語擬定試驗、市屬區各級學校分別舉辦日語學藝會、以示鼓勵、並協各小學教員參加興亞教育會主辦之日語教授法講習會、各校學生參加留日同學會主辦之日語雄辯會以資廣習云。

開展覽會
膠區學生作品 參觀者萬餘人

市屬膠州區各學校當局、爲使各學生之作品、在技術上得到互相研討之機會起見、特聯合舉行學生作品展覽會、經過多日之籌備、已於日昨在市立明倫堂小學校舉行展覽、前往參觀者、達萬餘人之多、所有各學生之作品、均頗爲精彩云。

榮轉東京
高橋廣播台長 東山秀太郎繼任

華北廣播協會頃發表青島廣播電台長高橋左太郎轉任日本放送協會東京中央放送局勤務、進任命石門廣播電台長東山秀太郎、爲青島廣播電台長云。

烟台各界熱烈舉行 日軍戰捷慶祝會
各長官講演促民衆認識時局

（烟台本報名倉特派員發）烟台市戰捷祝賀市民大會、日前午前十時舉行、到觀衆五千餘名、並有公共團體、學校、青少年男女參加開會時向中日兩國國旗致敬禮後、首由耿市長及新鄉特務機關長致祝辭後、並有時局解說、特以日對英美戰中日本連戰連勝、及關於戰果之說明更講述市民對大東亞戰爭應有之覺悟及中日兩國在此際更應團結一致協力完遂大東亞聖戰同前邁進、三呼萬歲即閉會、直赴市中遊行由音樂隊在前領引導向皇軍陸海軍部隊及特務機關、新民會、各機關致祝意高呼萬歲十二時散會。

「烟台機關長一過青赴濟南一」烟台陸軍特務機關長新鄉中佐偕同機關員二十五日乘烟台丸由烟台港之利通號抵達青島、即日乘午後十時四十分發列車爲向山東省特務機關連絡要務赴濟南、大約本月末歸烟台。

△部隊長等來青▽ 再〇〇部隊長及甄晴衛部隊長乘該日便船來青、與青部隊及各機關接洽要務後、預定二十八日歸還烟台。

蓬萊縣努力治運 收穫顯著成績

（蓬萊縣本報特派員名倉發）蓬萊縣今朝治強運動之重點與他縣同樣、以爲強化經濟與保甲在記者抵達之日適爲情報週間第一日之二十三日、迄至二十九日現商民會、及各組織團體總動員止赴匪區地帶調查物資狀況及蒐集其他各種情報中、對於供給優秀特殊資料者、特予以獎金以資獎勵、期從事匿報的特異新情勢之調查。

「一統制物資一」關於物資對策特依合作社之運用實行配給統制火柴、石油、臘燭、麵類、棉布、石炭等、諸如木炭搬出匪區地帶廣事收買以謀供給之圓滑、特組織經濟遊擊隊、現在隊員有八十餘名、均配置於海岸線要衝監視輪船、小船、風船等密輸者、期完全封鎖海上經濟。

「一實施保甲一」關於保甲制度之確立特結成各分會特別指揮班、巡迴各鄉鎮、村地區從事指導、今秋十月以降結成之農村分會、已有九十六處、更結成多數鋪業分會、船舶業分會等、以期保甲現地指導之徹底也、擬於最近自二十日起一週間於大辛店實施保甲訓練、而官公吏、教育、商業各分會等亦互相呼應開催臨時總會、隨時隨處解說日對英美戰況、爲完遂大東亞戰爭計各分會均響予以全面的協力。

「一婦女會週年一舉行慶祝會一」二十五日舉行婦女會成立一週年紀念慶祝大會、到觀衆多人、由縣長、婦女會長、各機關部分別講演或致訓示頗爲盛況也、以青年爲中心於各鄉村開催座談會、對一般青年講述大東亞戰爭戰況或作其他宣傳、至於指導階級各機關之工作已如上述、在情報週間之際必較民衆均積極的協力予以從事爲密敵方之秘密的組織、特以第三次治運運動收穫顯著成績。

「一公路完成一」更協力關於蛋行之探鑛、修理連搬之道路特努力出動等村民莫不熱心協力、今次依民衆之協力已完成兩山一接家莊、龍山店一巨山羽間之新道路、又其蓬萊縣知事係大辛店出身者、而南方地區民衆對於縣知事信賴頗深、近蓋於其治績益

社會局制定明年度 農業獎勵計劃（續）
注重於技術改良增產

三、在以灌漑食糧作物爲主之地帶二〇市畝一眼、以灌漑蔬菜爲主之地帶一〇市畝一眼、以此爲標準掘鑿之、四、鑿井之構造形式依其本地最適宜之方法、在一定之地區務期便爲同一形式、五、鑿井工事、由農民自行辦理、其總費大約補助其五成、即平均一眼如補助一二〇元時、在實施前交付半額、俟工事完了後、再交付其餘半額、六、當實施時須依左之規定、甲、理事長及區長將當內之希望眼數、至每年一月末日爲限、提出申請書、于市公署社會局、乙、當申請時須使規定之用紙、將鑿井費概算形式、及構造概要工事施行時期等詳明記之、丙、工事必在年度內完了完成之後、須經社會局檢收萬一違反方針、或申請之設計時卽不交付助成金。
（三）措置、一、鑿井擬定眼數、三六〇眼、二、鑿井擬定地點、甲、地區三〇〇眼、乙、地區五〇眼、其他地區一〇眼。

「一農事訓練一」
（一）方針、本市現在始辦食糧作物之增產、雖努力於獎勵、然爲此等重要政策之圓滿遂行起見、有使農民自身自覺與協力處極多、尤其就食糧作物之增產計劃、現既工作於鄉區農村之現狀觀之、益感覺其必要也、本市自二十八年度設立農事訓練所、努力養成篤農青年、惟以從來之方法、到底不能達成右之目的、故自本年度應益加以擴充、將來鄉區各農村最少一村有一名訓練所出身者。
（二）要領、一、依據本訓練所之右述方針、即欲養成將來各歸農村自把犂鋤而爲從事農業之篤農青年、二、因此當招生時、須由合作社理事長或區長推薦合於右之目的之篤農青年、三、本訓練所之訓練期間、雖爲一個年、惟本年度特別以養成甘諸溫床育苗技術者爲目的、僅作三個月間之短期訓練、四、本訓練所設最重點於流汗殷勤之農業精神訓練、又使其實地訓練農業技術、並習得農業基礎學及語學、且充分理解本市農業之實狀及本市重要農業政策、但在短期訓練者特注重於甘諸育苗之特殊技術、五、本訓練所、現擬設於李村惟因該地治安不良、且交通不便之故、不僅指導上諸多障礙、且校舍亦係賃借的、如有二十名以上之學生、即無地可以教容、又附近農地狹小作蔬菜地、尚可作實習地、則極困難、現在雖僅有一〇市畝之實習地、然僅作重要之食糧作物實習、亦有難期徹底之狀態、恰逢本年度在城陽設甘諸自營採種圃、並育苗溫床等、因此亦將本所遷於城陽以期實習得以徹底。
（三）措置、一、募集人員五〇名、短期訓練生三〇名、二、訓練期間、普通訓練所與從前同樣辦理由本年三月至翌年二月末爲一個年間然短期訓練則自本年二月至五月爲四個月間、三、訓練場所、城陽市立農事訓練所、四、施設、本年度因爲遷從城陽雖要種種之新施設、然在本年度必要不可缺之建物、則爲辦公室、教室、生徒宿舍、職員宿舍、食堂、炊事場、浴場及便所、儲藏室、家畜舍等總建坪數約二五〇坪以作簡易之農風、五、農業實施地五〇市畝、六、設備、辦公室、宿舍、教室等之用具及家畜農具等盡由原有者使用如何不足用、即從新設備、七、職員、從來無僅有日系指導官一名、華系二名、但本年因生徒之增加、亦增華系職員一名（完）

形卓著、故匪區地民衆、均希望來縣新政府以享安居樂業。

擊潰匪賊
蓬萊警備隊與友軍協力

（蓬萊縣本報特派員名倉發）蓬萊縣警備隊有成績顯著者茲舉一二實例以證之、十一月廿三日猛襲第八區巨山溝宣石鑛山附近匪鄉之敵匪予以大打擊遺棄多數屍體潰走、我方損傷輕死一名、十一月廿六日午後八時半夜間乘除等之際、自四方面、有約于二百名匪團來襲、破壞鐵網迫切至皇軍方展開激烈手溜彈戰、敵匪前後突擊八次、頑強抵抗交戰數時間、至廿七日午前四時卅分完全予以擊退、當時我方兵力雖寡而能應戰使大敵潰走、敵遺棄屍體六十、負傷者有五十名、鹵獲品、步槍、彈藥、手溜彈及其他被服食糧等、收獲大戰果、然我方無損、其後敵向南方地區逃竄而再不來襲、縣民爲表彰此勇敢警備隊起見特向彼地出張視察自動的、警備隊既活躍如斯、然其自衛團之戰果亦顯大也、十一月卅日第六區自衛團〇〇名、與皇軍〇〇隊協力一致在蓬萊南方花附近發見蠢動共匪二千名、自午前六時至十一時猛烈交戰五小時後、敵遺棄屍體百廿餘潰走、負傷者亦頗多數、我方損害無、鹵獲品步槍、手溜彈其他多數、實輝耀之戰果也、其他警備隊及自衛團之奮鬥戰績亦頗多、而逐萊縣之治強伐與繭商工作將有劃期的進展也。

冬賑美術展覽
元旦日在市禮堂舉行

本市冬賑美術展覽會、頃以規定於來年元旦日起至五日止、在市禮堂舉行、展覽品、由琴島畫會、寫眞研究會、中國繪畫研究會、書法研究會、篆刻研究會分期担任、計繪畫二百四十七件、書法一百三十六件、西畫三十八件、圖畫一百四十八件、篆刻七件、美術工藝、個人六十六件、共七百零六件、每日展覽時間爲上午九時至下午五時、並定於本月三十一日下午一時、舉行預展招待會、招待各機關長官各界名流參觀並備有豐美茶點、希望出品者、務於二十九日下午六時以前將作品送到市禮堂、以便佈置云。

警局實施冬防
增派人員抽查勤務

本市警察局、於日前訓令各分局、自本月廿五日開始實施冬防後、各分局均按照局頒冬防計劃、將酌適於管內之環境、開始實施、至於警察局內刑事科偵緝隊除日常之工作外、並增加夜班巡邏、以防宵小活動、特務科對於各娛樂場所等處亦增派人員不時抽查、督察科自科長以下、於夜晚分班抽查各分局所之內外勤務、一方面警察科長對於市內各分局所組織之武裝自行車隊、實施監督指揮、以期臨時得以非常召集、故本市冬防、在友軍協力之下、本市警局之努力、定可安謐如恒云。

公共事務
組事務管理所 大新商場推進

北京路大新商場、對於防火、防盜、防疫設施、向不健全、該商場內商民自餘家、近鑒於三防會之成立、爲謀全商場內之公共事務之促進、乃由該場商民范賚先、季秀亭、劉方德、于西周、盧佐庭、宮錫三、于鴻璨、柳希永、潘禎堂、劉鴻鑾、張玉亭、傅訓臣、李仁甫重錫之等十六人發起組織公共事務管理所、該所設事務員二人、夫役五名、專任清掃、及夜間巡更等事、刻該代表等、已具呈市南分局請求轉呈警局備案云。

華中捲煙等運來華北 補征差額稅
青島統稅局奉令辦理

青島統稅局頃奉到華北統稅總署訓令、以南京財政部改定之捲菸棉紗棉布棉毯等稅率、較華北現行稅率低減頗多、該項貨物運至華北時、有按照華北稅率予以補徵之必要、經核定補徵辦法、通飭施行、青島統稅局奉令後、已訓令各稽徵所遵照辦理、茲將其訓令原文覓錄於次：
案准統稅總局統字第一三九一號咨開南京財政部改訂捲菸棉紗棉布棉毯稅率表二紙、仰即按照華北現行稅率予以補征之、（一）華中完稅捲菸補征辦法、凡在華北區域按華北稅率應完本等稅額、以所執原照內列及捲菸所貼印花、原納稅級稅數、低於華北應課稅級額數應予比照華北現率補征差稅、倘原納稅額或與在華北應完稅額相等、或原完稅額業已超過、自屬無庸補征、其補征稅款件、應予照額臨貼印花、並於原執運照、加蓋業按新率補征差稅戳、發還執運、以備核驗、（二）華中完稅運入華北區域之棉紗、棉布、棉毯、概應於補征差稅後、分別填發完稅照、暫以頒存舊率定額完稅照提出一本、以資搭用、其照面原有稅額、與補收稅額符合者、應逕驗加蓋此照係補征差稅、如須外運、仍應憑向驗局所發原照申請分運之字樣、如照面原有稅額、與補征稅額不符者、並應逕驗加蓋暫作若干元之字戳、一方面於商人原執稅照銷存月報表內、另闢一欄、詳晰填別、至其麻布同樣兩項、華中原定稅額、均較華北現率爲高、自屬無庸補征、等因、奉此、自應遵照辦理、除呈報並分令外、合將原發稅率表、隨令抄發、仰即知照、此令。

李子明搶奪案 判處徒刑八月

李子明搶奪案、經地方法院審理終結、於日前宣判、李子明被判處徒刑八月、茲覓誌判決書原文如次：
公訴人、本院檢察官 被告李子明（男年三十九歲小販住長春路十二號）右被告因搶奪案件、經檢察官提起公訴、本院判決如左：
△主文 李子明共同意圖爲自己不法之所有、而搶奪他人動產處有期徒刑八月。
△事實 李子明在五號砲台山附近賣酥、本年十一月五日上午十一時許、瞥見顧客劉仲源身畔、帶有鈔票七十五元、當與在逃之趙姓給姓二人商議、擬行搶取、同劉仲源去後、由趙姓給姓分別尾隨至四方大康紗廠宿舍之後、李子明亦行趕來、共同將劉仲源之鈔票七十五元搶去、分別脫逃、翌日經劉仲源將李子明抓獲報警、轉送本院檢察官偵查起訴。
△理由 右開事實訊據被告、均堅不承認、但被告等如何瞥見劉仲源身畔攜帶鈔票、如何分別尾隨如何設計、向劉仲源要求搜索、如何下手實施搶奪、如何分別逃走、均經劉仲源指訴歷歷、且被告在台東警察分局、曾要求取保討限、竟覓在逃之共犯趙某、給某、並聲明如尋覓無着時、本人願賠償被害人之損失、足證被告確與在逃之趙某給某爲同夥、實施搶奪毫無疑義、則被告犯罪事實至堪認定、自應依法論科、惟查被告知識低下、酌量處以較低之刑。據上論結應依刑事訴訟法第二百九十一條前段、刑法第廿八條第三百廿五條第一項第五十七條判決如主文。

李淑周氏 由日返青
將報告東渡經過

本市商會常務董事李淑周氏、前爲出席本月五日在東京舉行之東亞經濟懇談會開會式、特於上月二十六日攜同秘書孫維臣乘輪東渡、在東京出席會議畢、即赴各地遊歷、已於日昨歸來、聞日內即召集經濟團係者開會、報告此次東亞經濟懇談會席上、議各案件云。

楊保安股長 視察娼寮
即擬定取締辦法

本市警察局楊保安股長、近查得本市各平康寮戶、所有妓女、有雖已休業而未呈請註銷、更有雖已營業而未申請納捐者、且各業戶之設備、多欠安全、殊有加以整飭之必要、特於日昨率同科員袁崇緯赴妓樓公會華詢後、當由妓館公會會長向導、赴平康五里平康東里逐一視察、隨時對各妓戶加以指示、聞不日即擬定取締辦法、仰各妓戶遵辦云。

中日商民感激皇軍 獻金者踴躍

聽慾英美之烽火益形高漲、本市中日商民感激皇軍、連日獻金者極爲踴躍、昨日各商民向憲兵隊及〇〇部隊獻金、茲將獻金者芳名錄次：

向憲兵隊獻金者

劉金鵬	二百元
馬秀亭	五十元
王錫臣	五百元
欒子瑜	五十元
聯成商行店員一同	六十元
明新染織廠	二百元
益豐長	五百元
協和號	五百元
華德公司	五百元
華德公司社員一同	一百元
萬維泉	二百元
金城銀行、中國實業銀行、大陸銀行、東萊銀行、國華銀行、上海銀行、從業員一同	五百元
金城、中國實業、大陸、東萊、國華、上海等銀行	三千元
久大號威志成	三百元
義泰行曹紱之	一百元
義泰長呂漢三	一百元
沂水居留民一同	一百五十六元
萬泰貿易商行許壽山	一百元
東大炭鑛從業員一同	一百十五元三角
同利號	一百元
永豐和	二百元
公和號	二百元
同成泰	一百元
晉利號	三百元
同慶德	一百元
華康工廠	一百元
順昌興	一百元
生生堂	八十元
華康工廠職員一同	三十元
順昌鐵職員一同	二十元
宿溪南	五百元
傅正順	五百元
李培綠	五百元
方新亭	一百元
林茂蓮	十元
河岸彥健	一百元
河岸爵子	一百元
河岸紀久子	五十元
河岸榮子	五十元
河岸八重子	五十元
丸山義一	一元三角
呂成乾	一元
唉村正文	五元
孫維新	廿元
楊鶴齡	廿五元
畢進善	十二元
荀希善	五元
呂成瑰	五元
徐盂林	五元
丸山孝	十五元
楊鶴俗	四元
王兆銘	一兩五分
菊地善太意	五百元
中和戲院	一百元
旁門樓上和興昌	三百元
天興德	三十元
梁筱庵	五百元
王文心	二百元
焦子衡	五十元
三義棧李慶軒	五十元
裕通旅館姜興周	五十元
中華棧張子揚	五十元
新亞飯店王金賓	五十元
國民飯店任裕然	五十元
悅來棧楊炳生	三十元
連陞棧魏子盛	三十元
東華旅社王仲三	三十元
第一旅社羅驄山	三十元
瀛洲旅社	三十元
交通旅館張維臣	三十元
裕豐棧顧纖廷	三十元
裕長棧孫叔民	三十元
三義泰楊恕堂	三十元
膠澳旅社張式麟	二十元
太平旅社袁鏡清	二十元
豐順興王奎齋	二十元
豐順棧鍾連有	二十元
同玉棧張玉堂	二十元
連興棧李伯華	二十元
福順棧鄭子卿	二十元
德興和王子正	二十元
辰盛公司栗山正男	五百元
沂水居留民會員代表千葉貫樹	七十八元
金順旅館曲樂亭	十元
長順棧周會田	十元
雙興棧朱壽卿	十元
泰和棧李玉堂	十元
順發棧邱廣順	十元
天寶棧隋寄臣	十元
元興棧劉鳴恩	十元
保安棧賈鳴年	十元
高陞棧邢鳳五	十元
天興棧曲孟壽	十元
三勝棧王京提	十元
丁子餘	十元
四泰成馬興乾	十元
丁寶山	十元
福生德	一百元
裕順德	三百元
華人無名氏	二千元
華人無名氏	一千元
華人無名氏	一千元
華人無名氏	一千元
華人無名氏	一千元
華人無名氏	一千元
華人無名氏	三百元
華人無名氏	三百元
福成東	百元
鴻聚昌	百元
瑞興祥	百元
王鑫堂	百元
姚欽如	一百元
同裕誠	百元
膠東火柴廠	五百元
青島通和源	二百元
青島輸出入組合職員一同	二百 二元
威友堂	千元

向〇〇部隊獻金者

大阜銀行	五千元
大阜銀行董事會	五百元

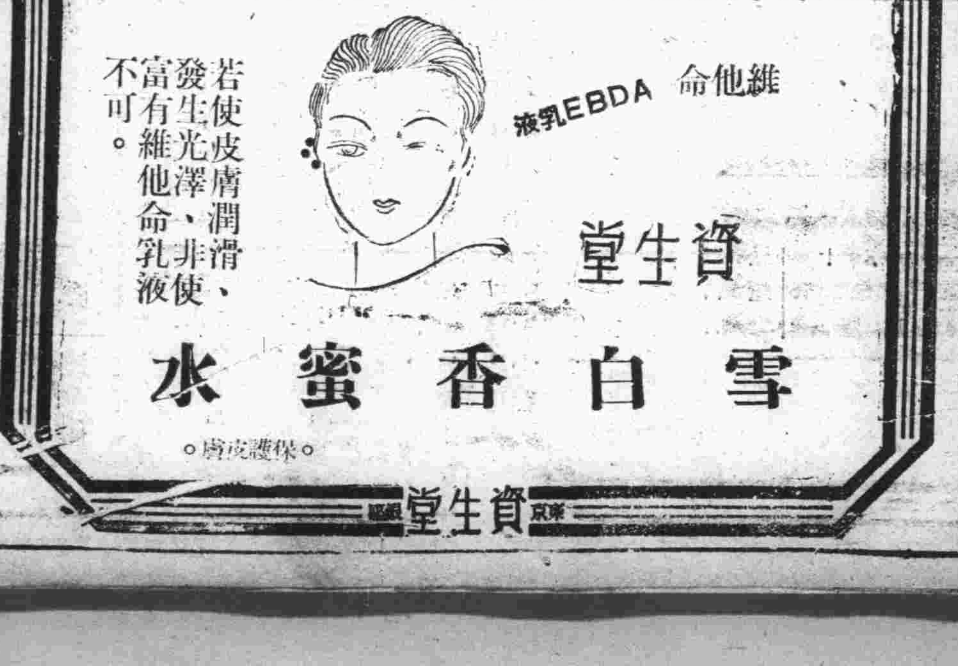

大阜銀行
本行辦理銀行一切業務及倉庫貨物抵押事宜手續簡便利率克己除烟台灘縣海州已分設支行辦事處外所有天津濟南開封商邱徐州德州濟寧博山周村各地亦均可通匯取貨從廉如蒙賜顧無任歡迎
青島總行、電話
經理室 二一七九九三 倉庫 電話二一四二三九
營業室 二一七九九四 大港倉庫 二一〇三六四
出納室 二一四一三九 小港倉庫 二一八八一七
夜間用電話 二一七九九五

武俠小說 臥虎藏龍傳

王度廬著 鏡海畫

第十三回 冰心熱淚少婦思雪仇 詭計陰謀老猾設陷阱【9】

何劍娥趕緊翻身、麗芳却已將她左手的刀奪搶過來、何劍娥罵道：「小賤人！」又一刀砍下、楊麗芳却用刀迎住、奪門向外就跑。何劍娥又一刀、只聽「喀叉」一聲、正砍在門框上。楊麗芳跳到院中、何劍娥追了出來、寒光對舞、二人就拼殺起來、此時那才走到前院便遇見敵人、鬥了幾何敗回到裡院的男子、手拽雙鉤、大聲驚喊着說：「要小心！俞秀蓮可來了！」楊麗芳也吃了一驚、更振起勇氣、與何劍娥廝殺。只見由前院飛虎一般的追來一人、手舞兩口白刃、麗芳就大聲說：「俞姑姑！我在這兒啦！」俞秀蓮說：「你快躲開！」說時掄雙刀來到臨近使雙鉤的男子趕緊迎去廝殺、又三五合、忽然此人向何劍娥說了一句黑話、似乎是：「快走」何劍娥就捨了楊麗芳、飛身上房、這男子也要走、不料被俞秀蓮一刀砍倒、他就發出了一聲慘叫、雙鉤拋在地下「鐺啷」作響、楊麗芳跳了一旁、房上却有瓦片子飛下來、她疾忙低頭

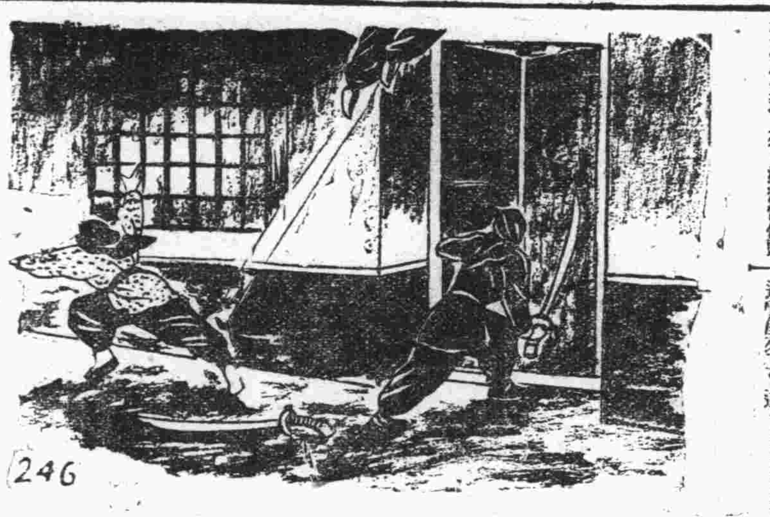

避開。此時梆鑼齊響、似有一羣人潮自前院湧進來了、俞秀蓮說：「走吧！從後面走！」於是她在前引路、楊麗芳緊緊跟隨她、又進了一重院落、才一進屏門、就見有三四個人自房上跳下、一齊掄刀向她們來砍、俞秀蓮雙刀相迎、又二三合、又一人受傷倒地、楊麗芳也敵住了一個人、這人却不敢近前、他只退到一個屋門前、彷彿屋裡是藏着什麼重要的人、他非得拚死保護住似的。因此楊麗芳就生了疑、以爲費伯紳必是在這屋子裏了、她就越是挺刀逼近、刀法愈緊、那人免強招架、此時外院的人已將擁來了、鑼聲震耳、燈光輝煌、俞秀蓮把兩個敵手全都攔住外院、她過來幫助麗芳一刀將這以身擋住門的人砍倒、她是以刀背砍的、這人爬起來、就往外院狂奔。外院的眾官人已來到這個門前、俞秀蓮飛身上房、可是楊麗芳反推門進到屋裏、她神情緊張、以刀護身、原想這屋中必定藏着那奸狡的老賊費伯紳、可是屋中昏黑看不見人、她倒站住了、不敢向前走一步、恐怕又[illegible]埋伏這時前院的許多人[illegible]這

個院裡、燈光把窗紙照得通明、許多人在窗外大聲說：「全都跑了嗎？都是上房跑了嗎？誰上房去查查？可小心點暗器！」又聽是那何劍娥的聲音、急查查地說：「你們放開點膽！不要緊！那使雙刀的是俞秀蓮、拿單刀的就是德嘯峯的兒媳婦、只要拿住她們一個娼婦就行！」楊麗芳輕輕將門插上、此時她顧不得窗外的那些人、也不知自己是處在險境、就藉着由窗紙的細孔透進來的燈光、把屋中的一切看得很是清楚、原來這裏並沒有費伯紳、只是地下躺着一個人、週身用繩子綁得很緊。楊麗芳倒不禁往旁邊躲了一躲、低頭細看、原來這正是雷敬春、正在睜着兩隻驚慌的大眼睛看着她、嘴也一張一閉地、彷彿是要說話似的、楊麗芳疾忙蹲下身、悄聲說：「雷大哥！爲什麼他們把你綁在這裏？」說時用刀割斷了雷敬春身上的綁繩、雷敬春坐起身來、驚慌地指指外邊、又悄聲說：「少奶奶你怎麼進這屋來了？這……

……咳！這怎麼出去呀？今天我出門的時候原來他們就有人跟着我了！我到您那兒去、俞秀蓮也到您那兒去、他們全都知道、並且費伯紳他原來早就知道德家的少奶奶就是楊公久撫養大了的、就是楊笑齋的女兒、他尤其知道我跟楊豹有交情、所以、他、都猜破了。我一回來尤勇何劍娥就跟我翻了臉、把我綁起放在這、派個人看着！………」忽聽房上的瓦亂響、窗外的人都聚在那裏都不走了、拿着刀敲地、七言八語的說話、還有人大聲罵道：「俞秀蓮！德家的小老婆、你們跑到哪兒去啦？有膽子的滾出來呀？………」並且村言惡語的大罵、却有官人的聲音、拿着勢派說：「搜就得啦！你們可罵什麼呀？」並有人「吧吧」的拿木棍敲這屋子的門、楊麗芳急站起來、挺刀預備拚命、雷敬春也站起趕緊將她攔住、擺手說：「別！………」外面已用刀割破了窗紙、雷敬春疾忙叫楊麗芳蹲下身、隱在窗下牆旁、他爬伏在地下。

今日節目

第三次治強運動特輯節目

八、三〇 新民體操 北京
八、五〇 修養講座 北京 論語（第三八講） 傅巖
九、一〇 華北時局 北京
唱片 北京 大亞細亞進行曲 觀音得道 瞎子逛燈 拾金
九、三〇 新聞速遞 北京
九、五〇 商情行市 北京
一一、〇〇 臨時新聞 北京
一一、三〇 兒童時間 北京 童話：小公主的希望
一二、〇〇 報時 北京
唱片 北京 黃族青年歌 連環套
一二、一〇 職業介紹 北京
一二、一五 娛樂節目 北京 三國誌特輯藝演節目
一、相聲 批三國 高金
二、快書 拷打吉平 德峻峰
一三、〇〇 新聞 北京
一三、一五 魚肉蔬菜行市 北京
一三、二〇 唱片 北京 御碑亭 天女散花 嫦娥奔月
一三、三〇 評書 北京 飛龍傳（第二七四回） 品正三
一四、三〇 新聞 北京
一四、五〇 娛樂節目 北京
一、南城調 挑袍
二、墜子 薦諸葛 張新全
一六、〇〇 臨時新聞 北京 童聲口琴隊 馬中鳳
一八、〇〇 兒童時間 北京
一八、二〇 兒童新聞 北京
一八、二七 預報本晚節目 本台
一八、三〇 廣東音樂 北京 燕社
一九、〇〇 一週大事彙述 北京
一九、二〇 行政工作報告 北京
一九、二七 各地行政工作 北京
一九、三〇 演講 北京 工業建設與經濟及政治之關係 北京大學工學院講師 汪樹模
一九、五〇 京音大鼓 北京 博望坡 白鳳鳴
二〇、二〇 新聞 北京
二〇、四〇 京劇清唱 北京 群英會
二一、三〇 北京國劇學會京劇研究會員 本台
二一、四〇 地方新聞 本台
預報節目 北京
唐山大鼓 北京 龍鳳呈祥 魏喜奎
二二、〇〇 報時新聞 北京
治強解說 北京
二二、二〇 京劇 北京 春秋筆
二二、二五 演講 北京 關於東亞民族解放運動 國民政府立法院秘書長 周仲敏
京劇 北京

日曆

△十二月二十八日（星期日）
△陰十一月十一日
△潮候滿潮 午後一時一五分（二七九） 午前一時三〇分（三一〇）
△潮退 午後八時三〇分（九〇） 午前八時五分（六三）
△太陽出 八時九分 沒 五時五二分
△太陰出 二時二九分 沒 三時〇分

海州組合出帆

海州行 入港 出港
得春 迎春 元泰
寶水口行 瑞祥
石臼所行 永祥 華新 海川 新順 吉祥 大有
石島行 義順

株式會社中村組 隱岐輪船洋行 協信海運株式會社

海州汽船同業組合 電話22四四一九號 三三七三號

高單位維他命B1劑
強力米太寶靈片

米太寶靈爲高單位之純結晶維他命B1劑、服之得補給體內維他命B1之不足、有左記之効能。

維他命B1之効能 → 增食慾 去疲勞 抗疾病 健胃腸 → 增進健康

【包裝】100片 500片

發行 株式會社 武田長兵衛商店 日本大阪市東區道修町
天津辦事處 天津日租界旭街 北京辦事處 北京宣武門內大街 青島辦事處 青島高密路一號

41(5)150

效特淋治

萬人絕讚！

世界上認爲最大發見的淋藥成分，曾經引起了醫學界底革命，是在近幾年底事。根據這成分而製成的治-尿-塞，本號把它介紹到國內是在發見當時起始的。這期間，利用宅那獨特的化學療法，治愈了無數患者，是我們不能否認的事實。

然而，到現在還有許多人，亂用不可靠的淋藥，因而叫苦連天着。本號爲了拯救這些不幸的患者，爲了肅淸這萬惡的淋病，又把治-尿-塞介紹到患者底面前，眞是值得我們來追憶而讚嘆的！

包裝 24片 （全國各有名藥房均有出售）

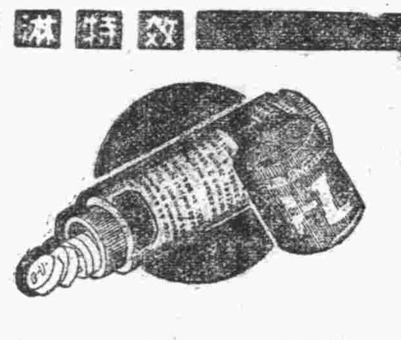

治-尿-塞 G-U-CIDE

柳韓洋行股份有限公司
天津市松島街三十七號
北臺•奉天•大連•東京•洛山磯•美國

治淋特效

註冊商標

頭痛聖藥 腦新

頭痛!!宜速服

腦新如遇頭腦疼痛非常難忍時、頭目眩暈神智昏迷時、或讀書過度精神疲倦時及惡醉宿酒未醒時、倘速服腦新、可立見奇効、其効若響、服後三分鐘、頓覺頭目爽快神智淸新、苦痛若失、有如夜月秋遊能有心曠神怡之妙、此係結確爲本劑獨具之特長、且雖連續服用、對於腦神經或心臟胃腸等、決無副作用、亦無影響、孕婦服用亦無害。

主治 偏正頭痛 頭沉神昏 頭迷眼花 腦筋疲勞 精神憂鬱 暈船神經 宿酒惡醉 暈車痛之

包裝 四包裝 七包裝 十三包裝 二十八包裝 六十包裝 百二十包裝

△腦新有錠粉二種、除藥外並無一毫意義
△倘有售賣可疑之品、請購用之子牌商標
△近來坊間有人冒用本商標、意圖利之徒、請注意勿受騙
△各地中藥房西藥房均有代售

大日本名古屋市東區京町 總製藥廠 荒川長太郎合股公司

純正化學劑 破淋恩片

二〇片• 一〇〇片 各地藥房均有出售

破淋恩、含有至純的兩種化合體、爲最標準的複基化學劑、獨占各界的信用。便以內服一法、不害胃部及腸而立即滲至深部病巢、專殺化膿及淋疾等病原球菌。故不需外科處置、在極短期間內、收見根治効果、一旦治後永免復發。尤其毫無何等肉體及血液的副作用、故任意施得有効量之反覆使用。

中耳炎、喉核炎、丹毒、膿流牙患、及急性慢性淋疾。

製造發賣處 日本染料製造株式會社
一手發賣處 稻烟商店股份公司

聲明作廢

茲啓者敝公司因一時不愼至將在青島統稅局請領之〇四六六四及〇四六六六號兩張啤酒運照遺失除向青島統稅局聲請遺失外特此登報聲明作廢 青島啤酒公司謹啓

緊要聲明

茲因於一九四〇年九月間有韓福茂賣與鄙人地一段計六分座落在大港山村東溝北因本市敵地敵產管理局禁止外人買地土因此双方買賣契約不能成立所交之押金八千元請返還可也 浦富德啓

海狗強腎丸

此丸用以增加身體的健康、增加夫妻的愛情、增加兒女的生育、一試即知、屢用屢驗、百戰不衰。

定價 大瓶三元 小瓶二元五角（廣東愼之堂出品）

加五送貨 凡購一瓶加送一瓶（買一打送半打）

青島山東路二七九號 廣東藥品商店總經理

北京 天津 各大藥房均有代售

買一送一 強腎固精丸

主治 男子腎虧 房事過度 少年誤傷 四肢無力 見色流精 身體虛弱 生殖無能 發育不安 夜不安眠 子嗣絕望 夢遺滑精 神經衰弱 腰酸背痛 神志恍惚 隱痛暗病 陽痿早洩 精寒滑黑 頭暈眼不良 記憶不良 諸虛百損

優點！ 本藥效力比市上普通補腎丸效速三倍以上藥性和平不寒不燥味甘易服冬秋大服用最爲合宜無病服之鎖精壯陽補腎成爲男子之良藥也每盒二元每打廿元現爲提倡起見買一送一

青島總代理 北京路 天合益藥房 天津路 嶽東大藥房 東頭 建古藥房 山東路 廣安藥房 滄口 同義室 膠州路 美華藥房 杏林藥房 膠縣 宏大藥社 均代售

皮膚花柳專科 張萬年醫師

電療花柳淋初起久患屢治不愈絕對負責根治也

電氣療法 免疫療法 化學療法

張萬年醫師啓 診所

宏興鷓鴣菜

小孩瘦弱 須服

鷓鴣菜能補兒童身體兼有開胃除病之效瘦弱者服之轉爲肥壯

天合益大藥房經理 青島北京路山東路

今天奉送 1942 年度美術日曆

派拉蒙金筆展期漲價謹告各界

本行鑒於各項原料飛漲曾經決定自十二月一日起實行改售新價聊資挹注茲因連日名界熱忱要求暫時展期漲價之函電雪片飛來弊行以盛意難却爰自即日起仍按舊價發售俾未及購買者可以從容購置祇以犧牲過鉅限準一個月截止希惟鑒宥爲荷

老價新價比較表、

貨名	類別	十二月三十以前老價	一月一日已改售新價
派拉蒙金筆 看見心裏喜歡 用過曉得好壞	新型特種	每枝十二元	每枝十五元
	甲種	每枝七元	每枝八元
	乙種	每枝五元	每枝六元
	甲種	每枝三元	每枝四元
自來墨萬年毛筆	特種	二元五角	三元
		四元	四元五角

密切注意 今日來購 再送贈品

今天凡購奇異兩用筆任何一枝或二枝者一律奉送左列贈品之一或二
一、新型金筆一枝
二、派拉蒙墨水一大瓶
三、派拉蒙金筆尖一個
四、皆大歡喜雜誌一冊

奇異兩用筆 一筆裝配兩個筆尖 一筆能寫兩色字體 每枝減售十二元出立保單永遠保用

中西兩用筆 研究三年改良十次最近開始獻售 鋼筆毛筆包括一筆 中西兩用經濟便利 每枝售六元

老價新價 相差懸殊 寬展三期 祇有三天限

天津法界家通棧內 美利時行 （天津）日租界旭街口北支行 青島北京路中華棧內 美利時分行

（各地分行負責維修理）

金城大戲院 西大森（同記）二十二號

武生泰斗 劉俊文 坤伶首席 張豔卿
文武老生 劉英蘭 正工老生 劉俊源 坤伶花衫 劉秋蘭
開演時間午十二時夜六時
三天打泡戲 二十七日 四郎探母 螺絲峪 二十八日 法門寺 鐵公鷄 二十九日 汾河灣 金錢豹
每逢星期六、日午戲准演
座價 池座十排一元五 池座後排一元 樓座一律一元 碼票三角 外加觀覽捐一成 售票時間每日上午十時
對號入座 先期售票

中和戲院 青島山東路北首電話二二六二三

黃寶岩 張文琴 婁亞儒
茹福麟 孫慧霞 楊壽山 韓子峯 秦月樓 劉湘臣 桂雅卿
午一時開五時止夜六時開11時止
午戲 百草堂 三岔口 鳳還巢 夜戲 十西遊記 本
池座午一元 樓座每位五角 碼座三角 池座前十排一元五 池座後十排一元 樓座一律七角 邊座每位三角

東鎮慈光大戲院 雲門路二十三號電話三一六八八

今天公演 新華公司古裝歷史宮闈片 顧蘭君 黃耐霜 韓蘭根 殷秀岑 主演 古色古香 堂皇富麗 場面偉大
武則天

新華大戲院 東鎮福寺路六十三號電話三〇五五六 分院

徐劍鰲 劉美君 朱鈞培 蘋豔秋 陳永春 劉俊華 徐劍豪 陳翠仙 劉芝蘭
今天午戲 坐樓殺妻 潞安州
今天夜戲 頭本 武則天
票價一律一角 樓上下加四分 ...

光陸電影院 海泊路六十三號

十二月廿八日起映四天 大中華影片公司新出品 全部武俠偵探機關鉅片 王徽信 周文珠 主演
下集 就是我
下期公演 國歷新年特選神怪武俠片 開天闢地 元旦日開演

平安 滄口路二十二號 電話二五二四八

新華影片公司出品 陳大悲改編 楊小仲導演
二度遴選 無匹絕製 趙五娘
再古傳辛絕歌悲 版裝記酸世唱劇
琵琶記
主演 陳燕燕 梅熹 童月娟 洪警鈴 傳威廉 劉飛 ...
新年新片 趙匡胤千里送京娘

光陸大戲院 平度路二十二號電話二七八三〇

循環開演 座價 九角 七角 五角 加捐一成
今天隆重公演 光華影業公司 社會諷刺歌唱鉅片
薄命花 金魚美人 顧蘭君 著名小生 李英 主演
是養毋的搖錢寶樹 是鴇老的金錢對象
國歷新年特選新片 元旦日起隆重公演 杜十娘 主演 陳燕燕
注意

經濟

滿洲大批雜糧輸入 預定近日抵達天津
今後將更有大量數目運來

天津通訊 自大東亞戰爭爆發以來，華北爲確保戰時資源，當局方面尤其對於食糧問題，會開始考慮善處之方策，因之一般市民或因不明眞相，而有若干懸念，但此不過爲一時的現象，經時稍久，則已能明瞭儲藏物資之實論，而安心於各人事業前途，尤其華北之食糧，除一般主要食糧之麵粉以外，從來的滿洲方面輸入之雜糧亦爲大宗，其所補助於華北民食者亦極多，本年因鑑於此間月之關係滿洲方面之收制則較晚，但其對華北輸出之第一批已自錦州方面輸送完了，共計二百貨車，約六千噸，已經運抵山海關在最近期日內，即可天津運送，而後分配於華北各地，且今後第二批乃至第三第四各批，將陸續向華北輸送，如此則華北民食已根本得到補益，民衆當可以安心矣。

又訊 日來津市雜糧市況，雖微示開展，但人情仍俱就踏不定情形，蓋以滿洲運津之數爲多，極宜區內及法租界等所貯存之儲藏果，並以內地產品陸續有運到，各商因而無力進行進貨，就昨市經過言之，日內市面大致不脫平靜局面，可無升沉之象。

易，由六元徐之高價跌至五元左右後，即呈示平和之象，未見再升，近旬以來，仍無何變動，二十七日之麻袋交易，市氣依然平和，以五元二角價成交，妥數無多云。

期現棉紗布 稍見活躍

本報特訊 近來本市之期現棉紗布市，交易始終沉悶，不易開展，人情徘徊於漲疲兩難之岐途，二十七日之現棉紗布市，僅有濰縣客戶納進，市況雖稍見活動，但妥價仍低，定期標布市，人情仍之萎靡，交易平平，市場空氣始終沉悶，望其轉好，似屬不易云。

麵粉妥價疲軟 雜糧銷下平平

本報特訊 本市麵粉交易，近數日來，又呈下降情勢，二十七日之麵粉銷下，仍不甚暢，妥價稍見疲軟，各種雜糧，銷下亦屬平平，芝麻，小麥，價降一元，莞豆跌下一元，僅膠州元豆，濟寧吉豆漲升五角，茲誌妥價如下：

麵粉市

雙鉄粉	二十二元二角
火磨粉	二十一元三角
飛英粉	二十一元
游魚粉	二十元〇六角
龍蝦粉	二十二元七角
金鈞粉	二十二元五角
三菱粉	二十二元五角
汽船粉	二十二元五角
三井粉	二十元七角

雜糧市

膠州小米	二十七元五角
膠州元豆	二十三元
膠州小麥	四十三元
火車高粱	十八元六角
火車稻米	二十一元五角
火車元豆	二十一元五角
火車莞豆	二十一元
火車小麥	四十三元
火車小米	二十五元
火車芝麻	五十元
濟南吉豆	二十三元五角
濟寧吉豆	二十元〇五角
高密小麥	四十三元五角
青口元豆	二十三元
青口豆餅	十五元五角
本街豆餅	十四元五角
本街生餅	十五元六角

期現生油米 銷下頗暢

本報特訊 本市期現生油米銷下，邇來內銷下頗暢，洋商相率購辦，及存底不豐之故，竟上漲未已，連日以來，均迴留於八十元關外，穩立如此高價，不稍移動，二十七日之現生油市，洋商敷辦緊切，因之加價一元，惟以貨主堅抗，雙方零持之故，由本街商以八十三元價成交，市況俏利，現生米市，洋商及油坊尚依然續貨，如價五角成交，市氣尚有力，大有蒸蒸日上之勢，火車生米四十二元五角，定期生油米交易，人情昂騰，初開以來稍見怯，故大量進補，因之市況步趨上升，且受現銷快俏之提携，漲風因之應熾，前途仍不示軟象云。

本市香港麻袋 呈示平和

本報特訊 本市香港麻袋市交

天津棉紗布

紗

大福	(一七)	一三六〇、〇〇
八馬	(二〇)	一五〇〇、〇〇
十全	(二〇)	一五二〇、〇〇
日光	(二〇)	一五二〇、〇〇
藍鳳	(二〇)	一五二〇、〇〇
十全	(三二)	一七一〇、〇〇
粟子	(四二)	一九七〇、〇〇

布

五福	四四、六〇
陽光	四四、六〇

細布

龍頭	四四、三〇

足金行市

北京二十七日中華社電 北京足金賣四一〇元，買四一三元，白銀賣一、七〇元，買一、五〇元。

圓滑對鮮貿易 將設對鮮貿易協會

天津通訊 際此大東亞戰爭勃發，而促進圓域經濟之强化，此次期華北對鮮之物資交換，而於最近設立對鮮貿易協議會，審議對鮮貿易之方針，及調整貿易保證金等問題，將以對日輸出入爲基準，而且此等對鮮輸入物資，以紙製品，工業等品，肥皂等爲主，華北輸出，自甚廣遠，依此等協議，今後之動向實堪在目云。

內外市況

本市市況
(十二月廿七日)

○棉布期貨前場

一月開	42.65
最高	42.75
最低	42.45
收盤	42.675
成	2400件

○生油期貨前場

一月開	83.50
最高	84.80
最低	83.50
收盤	84.50
成	600車
二月開	83.80
最高	84.70
最低	83.70
收盤	84.60
成	156車

○生米期貨前場

一月開	43.90
最高	44.35
最低	43.70
收盤	44.20
成	142車

○棉紗現貨

16支	
五星	1385.00
寶來	1380.00
20支	
門龍	1510.00
寶來	1500.00

○棉布現貨

雙龍	44.95
	44.85
花鳥	44.90
	44.80
龍神	42.60

○土產現貨

淨生油	83.00
生米	42.00
	42.50
黃豆油	90.00
豆油	86.00
牛油	85.00

○麵粉市

雙鉄	22.20
火磨	21.30
飛英	21.00
游魚	20.60
龍蝦	22.70
金鈞	22.50
三菱	22.50
汽船	22.50
三井	20.70

○雜糧市

膠州小米	27.50
元豆	23.00
小麥	43.00
火車高粱	18.60
稻米	21.50
元豆	21.50
莞豆	21.00
小麥	43.00
小米	25.00
芝麻	50.00
濟南吉豆	23.50
濟寧吉豆	20.50
高密小麥	43.50
青口元豆	23.00
青口豆餅	15.50
本街豆餅	14.50
生餅	15.60

海外市況

○東京短期 前場開盤

新東	146.30
新鉛	94.90
鐘紡	71.30
三菱重工	92.10
日魯	76.20
滿業	62.10

○大阪短期 前場開盤

大新	83.00
新鐘	100.00
日鐵	63.60
室素	77.20
新帝人	100.60
商船	102.20

各地

新民會喻事務總長 對記者發表談話
對於香港陷落之意義

北京二十六日中華社電 香港陷落之捷息傳來後，記者特於二十六日晨赴新民會訪問該會喻總長喻熙傑氏，時値該會舉行慶祝香港陷落之集會，喻氏欣然與記者接談，以極興奮之情緒，對記者談稱：香港爲英帝國主義在東亞吸盤，自一八四〇年，因鴉片戰爭而自國搶奪，簽定江寧條約，即以此爲根據地，進行經濟文化思等的侵略，結果，不問華北、華中、華南、遍佈英國侵略之足跡，不問中國之沿海與內地，莫不受鴉片之流毒，撫今追昔，對此百年長恨之雪除，自感愉快無上，尤以事變以後，香港成爲援助抗戰陣營之根據地，在延長中日戰爭荼毒中國民衆上，所造成之罪惡，實可謂爲英帝國主義者所負於東亞之血債，今香港既陷，新加坡也危在旦夕，英帝國主義在太平洋上，取永無立足之地，於此時機，吾人當加強必勝之信念，與堅強鬥志，向最後勝利之途邁進，此外對於重慶方面，也希望能有所警覺，將此兄弟鬩牆之中日事變，轉爲東亞民族解放戰爭，我整個中國，即應擺脫英美帝絆，參加世界軸心線，以爭取大東亞戰爭，世界新秩序建設戰爭，最後之勝利，所以目前，吾人當進一步普遍喚醒東亞爲民族之覺悟，如非律賓，緬甸、印度何印各民族，發揮東亞民族意識結東亞民族力量，使東亞新秩序建設，領導世界新秩序於成功，而吾人可由軍事的勝利，到政治的勝利，新民會深以本身責任之重大，今後本會決永往奮鬥，期對大東亞戰爭，善盡所負之使命。

協助日本謀解放 中國民衆應自力更生
林情報局長對記者談話

中華社北京二十六日電 華北政委會情報局林文龍局長，二十六日以香港陷落，特對記者發表談話如次：香港乃英國在東亞侵略之根據地，在經濟關係上尤爲重要，今日之陷落，對東亞經濟圈建設之意義，頗爲重大，香港之攻陷乃由於友軍奮戰所獲得之成果，中國民衆應努力自力更生協助日本，不能坐享其成，須知此次乃中國民族解放良機，希同胞一致團結，勿輕放棄機會云。

兗濟道聯合討伐 蘇魯邊區匪團

濟寧通訊 兗濟道尹秦治强運動本部長朱泮藻，因金鄉魚台兩縣有偽蘇魯邊區支隊黃雄部八路軍約一千餘人，又偽金鄉縣長李樹波部，偽專員李正乾部，偽魚台縣長呂璞部共約千餘人，蠢蠢邊境，破壞金魚公路電線，阻害交通，並强向民間勒索給養，朱道尹關懷民瘼，更值此治運前間惟宜予以滅底肅清，特調集濟寧濟陽等縣警隊及省警備第五支隊，配備機槍偽兵等部，以及金魚等縣警團作包圍戰，聯合討伐，爲民衆除此大患，以完成第三次治強運動之成果。

兗濟道派員 視察鄒縣

又訊 兗濟道公署，日昨派道署祕書于鳳池，賴拔正，視察鄒縣，到達後，當由王知事報告縣內，旋即赴各科室，分別視察，繼假商會召集各科長、宣傳班長暨保衛隊長、警察所長及各區長舉行談話會，結果極爲圓滿云。

東臨道 督導治運

禹城通訊 東臨道治運本部派劉、唐、秦、馬四委員，於本月十七日下午三時蒞縣視察治運本部工作情況，是日下午三時半在合開各部人員懇談會，對各班工作情形及所得之成效，與關區經濟封鎖辦法以及情報網組成，保甲自衛團之訓練，宣傳工作之實施等項，均有懇切咨詢與討論，會後繼赴一區附近鄉村視察保甲自衛團訓練之情況，於十八日早九點轉赴高唐視察云。

又夏津通訊 東臨道治運本部

聊城檢閱白衛團 並舉行反英美民衆大會

聊城通訊 本縣陳知事爲謀第三次治運進一步之推展，於十八日偕松川隊長顧問，並偕宣傳班撈帶留聲機精巢等宣傳品同赴軍王官屯莊，到達時自衛團員及民衆均搖旗持槍歡迎，稍休息，開始假戰鬥演習，各團員精神煥發，密佈圍牆，並派大隊出城，以作攻擊隊，動作極爲整齊敏捷，成績優良，演畢，由宣傳班召集民衆，散發精果傳單，並由陳知事分別訓話，於六時返城云。

又訊 本縣全民衆爲支援友邦此次對英美宣戰，特於十七日召開反英美民衆大會，廣貼標語傳單，懸掛布幕，擴大宣傳，於上午十二時開始舉行，計到民衆及學生約達七千餘人，首由宣傳班長致開會詞，繼由各長官分別訓示，學生及民衆代表均有懇摯之講演，最後宣讀決議文，及大會宣言散會後列隊遊行，沿途高呼打倒英美，情形極爲熱烈雄壯云。

廣州

廣州與香港有最深關係，二十六日共歡騰情形達於極點高潮，市中國旗狂呼萬歲，又由軍校舉行大慶祝遊行云。

北京

華北民衆對香港陷落，莫不歡天喜地，而北京市內掛燈結彩表示慶祝，王委員長特於二十六日午后七時，以廣播向日本表示感謝，或同國

香港陷落後 各地極爲歡騰

東京廿六日中華社電 香港陷落之報捷傳向建設東亞新秩序途中邁進之中國民衆歡騰各地，歡騰情況如左，

南京二十六日汪主席以下八十萬之南京市民，歡騰鼓舞，褚民誼外交部長，林柏生宣傳部長，二十六日發表談話，其意以爲剷除英國之侵略基地一事，對建設東亞新秩序，具有重大意義，不使發揮友邦日軍之鬥志，同時更堅固同建設東亞新秩序邁進之決意。

牟平縣 擊潰偽五旅

牟平通訊 牟平縣知事周東華，日昨派駐水道警備隊第二中隊〇〇名，協同友軍，赴下河青虎山，大虎嵐等山岳地帶討伐共匪，經包圍搜索，計補獲共匪爲團長一名，及偽職員二名，土槍四支，於當晚六時回營云。

又訊 牟平駐萊山警備隊第五中隊〇〇名，日昨在防地西北及慕林山岳等處，討伐偽五旅隊匪，毀匪二十餘人，傷匪卅餘人殘匪竄逸，我軍勝利而回云。

香港陷落 印民族解放
內署吳甌對記者發表

北京二十七日中華社電 英帝國主義侵略東亞之根據地香港、於本月二十五日不堪友邦大擊，請求投降，內務總署署長吳甌氏，二十六日對記者談，在一世紀以來，爲英國侵略中國及東亞之據點，友邦日本自本月八日發動大東亞戰爭以來，在最短期間，使香港陷落，此次勝利在軍事上，誠如東條首相所謂民族解放戰之表現，亦如汪主席所謂民族保衛戰，消息傳來，中國官民精神上感覺無限愉快，東亞解放光榮之結果，希望早日實現云云。

博平召開 教員座談會

博平通訊 本縣王知事爲使知識階級明瞭大東亞戰爭眞像，於十六日召開全縣教員座談會，各教員均參加，由王知事剴切說明時局重要性，東亞民族須有堅定團結精神，才能剷除英美惡勢力，負此責任者，應以教育爲前驅，抱定友邦必勝信念，灌輸一般青年，以發揚共敵愾同仇之心，撲滅英美，藉謀東亞之復興云云。

博平匪徒 即告肅清

博平通訊 博平縣知事王言鎮，連日親率警團與開匪區掃蕩戰，迭奏偉功，茲爲根絕共匪，於日昨揚隊復率警團〇〇名攻入二區陶集，將周慶匪部包圍，發生激烈戰鬥，約戰二時許匪勢不支，棄械逃竄，是役計鹵獲步槍九枝，復乘勝之勢轉赴三區韓官屯，調集一四五區自衛團於是月之下赴五區楊樓班討伐該匪八路軍、

山東省公署放映 大東亞戰爭影片

濟南通訊 山東省公署爲使各機關職員，及一般市民，瞭解大東亞戰爭意義，及最近勝利實況，特於二十五日午後六時起，在城內新新影院放映「日美開戰第一二號」「世界新聞」「艦隊進行」「今日東京」「動物奇聞」等名片，凡省署及省警察廳市公署，濟南道署，省警察等職員及其眷屬，均可前往觀覽，一律免費，計本日（十五日）第一場自午後六時至八時，第二場自八時至十時，又爲一般市民廣爲觀覽起見，並定二十六日在城內濟南電影院放映，第一場上午十一時至下午一時，第二場下午一時至三時，第三場下午三時至五時，招待市民，免費前往觀覽云。

鄒縣王知事 赴南陽宣撫

鄒縣通訊 鄒縣知事王瑞周爲謀治運工作之推進，特於十八日率員赴新收之南陽鎮宣撫，當日五時到達，即對歡迎民衆訓話，對經濟封鎖要義，有詳細說明，繼與各該區長商討整頓計劃，以及後各地滿目瘡痍，亟應設法恢復，俾早日民衆安居樂業，並在街頭張貼標語，散發傳單，翌晨參觀各處治運進行狀況，於午後六時返縣云。

國防獻金總計 已超過十七萬以上

北京廿六日中華社電 自大東亞戰爭勃發以來，華北日人不論即中國人之獻金，亦極爲熱烈，華北軍司令部截至廿五日止，所辦理中日各團體及個人之國防獻金，總計共達十七萬四千三百六十七元七角七分，恤兵獻金，共七萬〇三百廿九元六角九，其中河北省特務機關截至廿一日所收中國人之獻金，實共達一千七百四十元〇一角五分云。

年終懇親會 省署祕書處舉行

濟南通訊 山東省公署祕書處爲檢討既往，策勵將來，定於本月二十七日下午六時，在本署大禮堂舉行年終懇親會，本處職員全體參加，會序如次一、聚餐，二、省長訓話，三、顧問訓話，四、祕書長訓話，五、同仁講演，六、省長贈送紀念品，七、餘興，八、散會，屆時定有一番盛況云。

貸借對照表
民國三十年十一月三十日現在

借方之部

科目	金額（元）
不動產	一、六八二、〇〇三、二九
營業器具	二七、三九九、三九
倉庫計算	六七七、七八三、九二
定期存款	二、〇〇〇、〇〇〇、〇〇
通知存款	二、〇〇〇、〇〇〇、〇〇
活期存款	四、五九七、〇六四、八八
有價證券	一〇五、八六〇、〇〇
取引人身價保證金代用計算	一、五九〇、〇〇〇、〇〇
證據金代用計算	八、四三一、七三五、〇〇
未收買賣押金	一、二〇八、二七五、〇〇
未收款	二三、二一九、一二
暫付款	七一、四三三、七一
軍部徵用代價未結計算	三四八、七三六、四一
轉眼儲金	一九一、九四
買收倉庫隣接地暫記計算	二五一、〇〇〇、〇〇
現款	一、八〇三、〇二
合計	二一、〇八三、七九五、六八

貸方之部

科目	金額（元）
資本金	一〇、〇〇〇、〇〇〇、〇〇
法定公積金	二七、六〇〇、〇〇
特別公積金	二五九、五五〇、〇〇
社員退職慰勞公積金	九六、九一四、〇〇
不動產消却公積金	六五〇、〇〇〇、〇〇
營業器具消却公積金	一九、〇〇〇、〇〇
均衡紅利準備公積金	五〇〇、〇〇〇、〇〇
未付紅利	一、八五六、二〇
取引人身價保證金	二一〇、〇〇〇、〇〇
預存押金	二、三九八、五一〇、〇〇
買賣本押金	二、一七七、〇〇〇、〇〇
買賣追押金	二四〇、七五〇、〇〇
買賣增押金	八、五四九、〇〇〇、〇〇
未付買賣押金	八五五、八五〇、〇〇
暫收款	二、九二四、〇〇
未付款	三、四二一、九五五、八〇
交易所計算	一〇五、三七四、四九
前期滾存款	三七二、七八八、一三
本期純益金	二、〇一三、七二三、〇六
合計	二一、〇八三、七九五、六八

民國三十年十二月二十七日
株式會社青島取引所

謹告

時値嚴寒之期恭維 闔府均安爲頌爲禱 竊於十一月偶患小恙對來診者各位未能盡職負責實覺抱歉之至 現賤體已回復原狀於十二月二十七日起 仍照常從事應診專此奉告

禹城路二七號
野見山產婦人科醫院
野見山重寛

ランラン 香 洋紫 油

青島明星照相館
美術鏡架 零售 批發 地址 高密路四五號 電話二九八九
新到大批 美術鏡架 物美價廉 均所歡迎
應用美術品必須配以美術鏡架方可美觀

「女子的教育」觀後感

（文彰）

一片笑聲和嘆息聲，在我的心中留下了一條深深的遺痕。

看過湖兒君的「女子的教育」後，激起我莫名之憤；中國重男輕女的習俗相延已非一日，自古以來便是這樣；那時的女子便是被舊禮教所束縛，鎮日鎖在深閨中，只知描龍刺鳳，而不知讀書健身，若是出門露臉，舉動活潑，那就有違婦道，而不是典型的閨秀了。

現在女子是被解放了，也能得入校讀書，但這是少數中的少數，只限於各都市中的一部份女性們，寄生在都市中的女子們，可算幸運已極，沒想到還有一般父兄們，主張女孩子不可深造，念上幾年書，能認識人名，能記個豆腐賬算完，他們以爲女孩子念的書越多越沒有出息，這種議論，使我們聞之，不禁酸鼻！因此使一般有志上進的女子們不能繼續求學。這些女子是有待於當局時常啓發各位的家長，使他們明瞭女子的將來責任之大，並不小於男子，我們這一知半解的智識，正不知是「蒼海一粟」「九牛一毛」自顧尚且不暇，那能談及已受過智識慾的女子們呢？

至於鄉村的女子，至今還度着盲目的生活，這是需要我輩女子去拯救的，更希望當局做後援，在鄉村舉辦女子學校，大家以義務作目標，去開導她們，使她們牢牢記住，從此不至於連自己的姓名也不認識。

這件事，是普遍國民教育當前的急務，不待遲緩的！希望我輩女子同聲響應才是。

遺痕

長空

夜靜悄悄的溜過去了，沒留下一點遺痕，鐘聲鐺鐺的敲過了七下，朝陽放着耀人眼目的光芒，才從床上爬起的我，正在梳理着我已睡亂了的髮，眼睛還在朦朧着。

「電話！哥哥的電話！」窗外邊來了妹妹的聲音，在低喚着我，慌忙的跑到電話室去，「喂！啊……是……我就來，一定。」呀！原來是灣表哥從××醫院打來的電話，在模糊不清的話語中知道是我唯一的薇表姐病了，彷彿很沉重似的，不然平日性情最慢的灣表哥不會那麼急的，匆匆的，戴上了帽子，拿起外衣跑……：然而使去了往日的速度，從來不坐車的我，居然也坐上了那人拉人的車，在路上我不停的嚷着「快點」。

在那偉大的建築物前，停下了車子，飛也似的跑到了門房，知道薇姐的房間是十三號，顧不得甚麼禮節直闖進了病室，呀！幾日不見的薇姐會變成了這樣光景的神氣，臉色焦黃的，沒有一點血色，直躺在那潔白的小床上，一對美麗的眼，仍不失去她平日的俊美，嘴在翕動着，像有甚麼話說似的，但是說不出來，舅母表哥站立在床前，焦急，憂愁，佈滿了他們的臉，據表哥說薇姐是突然間的病，但醫生的報告卻說，是一種時症，呀！平日最潔淨的薇姐怎麼也會得這種病呢？我怔住了，不知是應該安慰誰好，一天的光陰在焦急，憂愁中過去了。

一夜不會合眼的我，強打起精神跑到了××醫院，在十三號門內送來了一片哭聲，夾雜着舅母的喊叫聲，跑着的我，怔在走廊上，神經告訴我，薇姐去了，歸到了天國中去了。

一陣風吹過了我的身旁，我佇立在冷氣中，耳邊仍響着

再談「三笑緣」——之始末

最後我們談到笑中緣，它爲清道光間，曹春洲所作。凡共七十四回，分作兩大部分。一部自第一回遊山，到二十六回滿閣；一部自二十七回滿閣，至七十四回團圓。不過實在說唐寅和秋香的事實只有五十二回，因爲自二十七回滿閣至四十六回寄刪，是寫周文賓和王秀英的故事。再它爲了便於記憶，所以把舉世通喜愛的春蘭、夏荷、秋香、冬瑞，一律改爲春香、夏香、秋香、冬香。還添出華武的妻子是唐寅的親戚，以及唐寅、華文、華武常受秋香的戲笑等，滑稽的趣事。

它又一名三笑姻緣，平話叫作一笑緣，彈詞却改爲三笑緣。三笑緣的內容，大約如下：

八月二十一日，唐伯虎遊虎丘，巧遇秋香隨華太太進香。他於是死釘着秋香一隨左右，秋香見他有點獃氣，便向他笑了一笑。第一笑「遇美」。唐寅竟誤伊有情，當秋香隨夫人返家之時，他便雇小船去追趕，既至大船邊，恰巧秋香開窗倒臉水，於是不偏不倚，正潑了唐寅一頭，她忍不住又向他笑了一笑。第二笑「戲艷」。唐寅一直跟到了無錫華太師府，秋香見他如瘋如狂之態，又不覺向他媚然一笑。第三笑「三笑」。唐寅自從被秋香三笑之後，早已身不由己，喬裝僕人，向華府賣身投靠，以便與秋香接近。

這時華太師的兩個兒子華文華武，亦皆因爲羨慕秋香之美，他們因爲要求幽會，然均受秋香之作弄而未得逞。後因他們的老師學問不佳，被唐寅氣走，唐寅於是由家奴而升爲伴讀。有一次唐寅爲老夫人畫觀音像，畫的觀音似夫人，童女似秋香，而善才似他自己，且作一首藏頭詩，上寫「我爲秋香」。後唐寅及華氏弟兄，又要與秋香相會，秋香分別約於牡丹亭，晚間相見，至時秋香竟請夫人至此，他們因誤認夫人爲秋香，於是又演一場活劇。

這時文祝等伯虎至此，設計於唐寅，激他從秋山要他去，允以美女相嫁。華太師因愛伯虎之才，又氣秋山不過，於是令相府中丫鬟，齊集中堂，任伯虎挑選，結果當然是點中秋香，結婚的晚上，雙雙偕逃。壁上留詩八句，內有四句藏頭，上藏「唐寅去了」四字。後來華太師認秋香爲女兒，並贈她很多妝奩。這樣風流香艷的一齣「唐伯虎三笑點秋香」至此告一段落。

諸君看這劇情，不是和你看「三笑」時的情景差不多嗎？我想「三笑」大約就依此所編吧！上面拉雜一套，看去似乎沒有頭緒，今將其始末簡略順次如下：

金錢記、碧蓮繡符、露書；耳談、蕉窗雜錄、唐解元一笑姻緣、花舫緣、文星現、笑中緣、三笑新編。

新書　約稿

凡關於學術、思想、文藝、史地、掌故、科學等稿件，未經他處刊登者，深所歡迎，登載後每千字約酬一元至三元。

書報介紹　現代名伶

北京戲劇家燕風君，現搜求梨園界各男女名伶戲裝便裝照片一百五十六種，製成膠版銅版、編印成書，封面爲七色套版亮紙彩印，極爲美觀，現已出版，每部一元六角，外埠請向北京宣武門內安福胡同容華印書局函購，不加寄費，本市春記報社亦有代售。

寄語青島劇團

致文

日趨繁榮的青島市，說也痛心，一個給鑼鼓喧天的國劇氣氛所擾壞，市民的腦子差不多快把「話劇」運動忘却了。

青島劇團的出演，不動聲息地埋頭苦幹了一段時期，而竟與世相見，這一聲開山炮，竟擊開了島上劇壇上不少的沉悶之氣，換上了一番新氣象，說不定本市話劇運動就此奠定下鞏固的基礎，也未可知。

不管它是孕育了多少時日的劇團，和這次公演成績的高下，但就勇往的毅力，就值欽敬。

首次演出的是「民族英雄」，這劇是時代作品，是宣傳劇，因此即使演員們大努力，也不像文藝作品的劇，演來的印象，永久而深遠，蓋宣傳劇祇須能激動起觀衆們一時的感情，博得出雷似的掌聲，甚致於叫囂。（一般人常有的舉動），以至藉此即可宣達本劇的意旨，完成演劇人的使命，便算完了，一旦時過境遷，也就隨而伏滅。

演技方面，還算平平，如村長老先生的神氣穩重，聲調渾厚，常小姐的天真無邪，楚楚大方，倒沒忘却自己的本份。另一老先生的演作，相當熟鍊，由於刻激過甚而生老殘過所當有的顧前俗明之像，形容琪輩得體。表情好像沒達到理想中的身份，不過在女演員中她是一個比較不輸的，希望更加勉力，前途遠展順遂。

道具的設計，燈光的配置，都是舞臺上最重要的條件，若專指街頭演劇那就無所謂。如果，這問題不善處理，便會影響非小，甚至全劇都告失敗，也未可知。可是青劇能在困陋就簡之中，描寫適當不壞。周適以後演起大場面的場面，簡直像「打鼓罵曹」。

聽說下次要演「日出」的好消息，可也正是極艱鉅的工作。因爲文藝作品的劇，不像宣傳劇容易吸引觀衆，可是一旦真能抓住了觀衆的情緒，那會永遠留滿在社會上各類階級群中的。究竟觀衆們的要求是什麼，且不必管它，祇須你要切實認真地來動作，來表演，便需要時時刻刻地體會世態，更需要時時刻刻地體察人情。探究、探討，及熟讀劇本，揣摩劇情等則都是每日應時且所必究的工夫。僅祇想一時的風頭，不客氣說只有失敗，絕無成功。

自然，既是一個話劇從業員對話劇上所需有的條件，一定訓練有素，勿庸贅述。不過，當茲國事蜩螗，世變急緊的目前，責重任遠，諸公的擔子實不小。不僅祇充名時代宣傳的使者，這劫後包的話劇組途正需諸公開拓，培植，和滋養，未來的光芒，何可以道里計呢！

青島劇團動態

本市青島劇團，現爲擴張劇務進行，團長王文濤氏及總務部長何矛林君，定於本月三十日晚乘車赴北京聯辦化妝油彩，照明用具，劇本及約請演員，約在京停留一星期云。又該團之觀金演劇，現已開排了西林之「一隻馬蜂」，及名劇「咖啡店之夜晚」云。

東拉西扯

——客——

在北風呼呼刮時，人若坐了人力車，還喊冷，打戰……，這是爲求舒服的報應，不信，你伸頭望一望洋車夫那個熱騰騰的頭，就可知道在冬天，誰苦？誰苦？

文憑是找職業的老虎皮，尤其是這年頭！

只要是在名片上多印上幾個名銜：「××局局長」「××工廠經理兼技師」「××局秘書」「××洋行買辦」……那你就會被別人恭維得成了神人。

在嚴冷天，富人們圍爐歌着熱，尤喊「冷！冷！」由此可知，「富人們都是冷色動物。」

凡是被人所稱爲「老爺」的，千萬不可去沖犯他，否則，進警察局，坐監獄……可就不一定了。

窮人在路上走道，被汽車壓死，汽車夫則說「瞎了眼！走路不小心！」眞令人莫明其妙？

金錢是愛情的媒介，否則一定有一方面說：「少了不出賣！」此即所謂愛情神聖！

沒有學問的人，吹牛吹得比誰都好，而眞學問滿肚的人，卻不敢大言一句！「奇！」

世界上的人心倘是能事事能變成如意時，那末天下一定沒有一切的戰爭！

慈善家具了十二分的熱忱，來救同胞，但他最少良心上也存了十一分半的自私自利。

大多數的人，都愛漂亮，十個有八個不喜打扮的和鬼樣的，這愛美定律，不知是那位物理學家發明而定出的。

又每個人，心內都存有一股子酸溜溜的醋勁，這不知道否爲從上古遺傳下來的！

誰都知道1+2=3，1+1=2，然而你叫他說出個道理來，他却坐蠟頭了！

假若你是個女子，最好別嫁給任何男人爲妻，因爲你只要向街上作小買賣的青年小夥子，笑一笑，那麼你男人就會說你一句「存心不良」！

愛美固然是女人的天性，但是求美的方法也並不見得只有拼命擦胭脂，抹粉，弄得一個天然美麗的面孔，成了個紅不紅白不白的塊肉！

今日足球賽　鎮青戰禮賢

鎮青足球隊定於今日下午二時半，在第三公園與禮賢中學隊作友誼賽，又該隊爲慶賀新年起見，特約勁旅青光隊在元旦日下午三時作聯歡賽，藉資點綴，已擇定在第三公園舉行云。

一代郵一

鄭雯玲女士：請於今日下午七時蒞臨湖南路十九號青島劇團一談。

青島劇團劇務部

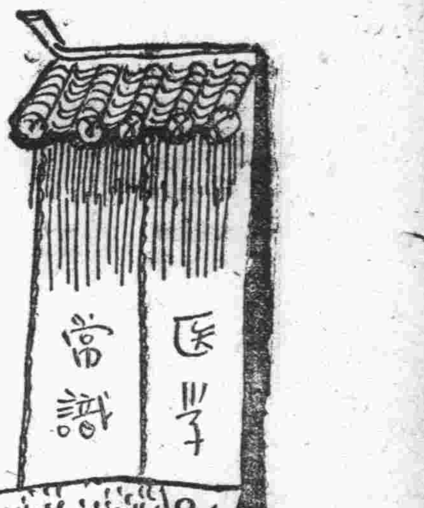

糖尿症——是營養不足的現象　是戕人壽命的要害

糖尿病是一種「新陳代謝」機能失常的病症。患者頗難恢復。

造成這種病的主因，是由於消化澱粉質及糖分之機能有所損壞，致使血液內的糖質淤積，形成血糖過多的現象，血液內混着大量的糖質，勢必由內腎分泌出來，所以尿液內也就含有過量的糖分了。——這便是糖尿症的產生經過。

患了糖尿病的人，並沒有太顯著的苦痛，常見有這病的人，患了幾月或幾年的糖尿病，而自己並不知道。患糖尿病的象徵，多是「多尿」，「時感口渴」，「肌肉削瘦」，「貪食」，「體力衰弱」，多尿是由於糖質有利尿的功能，糖分過多，尿的排洩也隨即增加。時感口渴的原因是血內含有大量糖質，血液較濃，體內各部組織急需水分的滋養，而致常常口渴。貪食的量數與尿內排出糖量也造成了正比例，身體瘦削與虛弱，也是因爲種種組織不能正常的享用糖質，以致營養不足，造成一般的病態。

患了糖尿病時，體內脂肪不能完全氧化，這時，脂肪在體內淤積，而給血液內遺留下許多的酸質體，形成「酸中毒」的現象。「酸中毒」在糖尿病的併發症中最爲常見，而也是最危險的。有了以上兩種症狀，其人必感覺疲乏，食慾不振，頭痛，神經衰弱，缺乏進取心，甚至於惡心嘔吐，胃口疼痛，呼吸增強，溫度降低，一切內外組織均顯現不健全，這都是由於營養不足所釀成的。到了這種地步，其人容易續染他種疾病，尤以肺結核一症，更較常人易於染患。

據說：這種糖尿症最難醫治，而且不能完全根除，也只能延長患者的壽命，減少併發症的危害。治療糖尿症的主要關鍵，是使尿內不含糖質，最有效的辦法也只有在飲食方面着手，除了少吃糖類，更要仔細防備含有糖分的食物，米麵，芋薯，藕粉，在名義上雖不是糖，但他們的主要成分都是炭水化物，炭水化物在腸內消化到最後一步時，都要變爲糖的，所以患糖尿病的人，不僅只忌食糖類就算了事，即一切飲食都要有一定的限量，不能過少也不可太多，總之要使尿內不含有糖質。

可是常人對食物的成分，都是非常模糊的，雖然飲食調理得相當得法，但仍不免有萬一的閃失，所以在必要時，必須有醫生指導，否則自己胡亂治療，總是對病體有害無益的。

矯正食物所供給的營養成分，只有先健全胃腸機能，這種最根本的治療方法，也只有服用「若素」可以奏效，因爲「若素」是調節營養不足的藥品。如果病人所用的飲食有不當的營養供給，用「若素」可以一方面健全消化機能，一方面增補人體內所缺乏的營養素。

假使你不幸患了糖尿症，自己不能治療，單靠節制飲食，而又沒有奏效的十足把握，最後一步，也只有施用「胰島素」治療法，所謂「胰島素」治療，也就是充實胰臟，強化其分解作用，使之尿液清潔，這種治療法在醫院裡是手續煩雜而價值昂貴的，但服用「若素」即可免除若干痛苦，又能安全治愈，因爲「若素」成分中除含有大量無機鹽類足以防止糖量過剩外，更有一種名爲「因素林」的成分，可以抵抗糖質，這種「因素林」也即所謂的「胰島素」（充實胰臟，分解糖分之主要物質），由以上證實，若素對糖尿症之有十足把握，已是毫無疑問的了。

「若素」在根本治療可怕的糖尿症外，更能防患於未然，平時服用，擔保決無此種疾病發生，即一切肺病，胃腸病，腦病，小兒百病，若素亦能兼治，這也是「若素」最大的一種本領。

如此珍貴藥品，售價非常低廉，每中瓶只售一元七角五分，無論各地大小藥房均有代售，華北總批發處在北京東單新開路，濟南市也設有營業所，地址是濟南緯三路九十七號。

根除失眠

失眠是最痛苦的事，也是最不利健康的病象，所以大家都要設法療治，據經驗宏富的人說「避免一切感覺上之衝動，以及情感上之滋擾，就是促進睡眠的唯一法實。」

得到健康的身體，肉體方面的滋擾可以避免了，有了健全的頭腦，神經自然正常，精神方面的滋擾是無法襲擊的。

因爲若素是補腦健身的珍品，所以也就是治療和預防失眠症的良藥，況且，若素更有增強身體抵抗力，清新血液，調整胃腸，輔助消化和解消毒素的能力，直接的預防和治療了傷風，血壓高，貧血，胃腸病和烟，酒，茶等中毒症，間接的對於失眠症，也就發生了特殊之效力。

患肺結核之青年男女　失去結婚的自由權

肺病：影響雙方壽命，貽害子女健康。

補救辦法：只有增進體內營養

大家一定很奇怪：「爲甚麼患了肺結核就不能夠結婚呢？」根據醫學的原理，凡是患着結核症的男女，在未痊期間，絕對不許結婚，因爲結婚以後，對方就有被傳染的危險，並且在男子方面，因房事而缺乏衛生常識，肺癆就有加重的危險，女性因操勞過度，體格失去健康，也容易被結核菌侵犯，所以說在染患肺結核期間內結婚，男女均無利益。

更有人主張凡是男女患肺結核的人，在痊愈未達二年以上時，不得結婚，如結婚即有舊病復發之危險。因爲肺結核患者，他的體內結核菌並未潰滅，仍有殘餘在體內潛伏，一遇機會，便又猖獗起來，在痊愈後二年之中，體內的營養成分，有一個長時期的補充，也可以不致缺乏，即便結核菌想猖獗，恐怕也沒有用武之餘地。

還有結核菌的存在，不只在肺部存在，其他如胃腸骨髓均有結核菌存在，結核病患者所生之子女多爲先天性之結核病，治療更爲不易，此點更應爲患者所注意。

補救的方法，就是在結婚之前的男女們，每日服用些若素，因爲若素是營養素製劑，服用之後，不只可以增進體內營養，並且可以施展其殺菌作用，撲滅體內之毒菌，使結核菌根滅，在男女方面，不只健康早日恢復，更可使所生子女，免去先天性之結核症，這種簡易治療法，可謂最安寧之辦法。（Bille）

肺結核一再侵襲　服補劑完全療除

先生：寫這封信，已經衝突了多少次，畢竟今天得到機會拈起筆來，我要爲給您的話只是一段報告，說是報告，卻又是一些感激的話，我是多麼快活呀！現在我得到了健康，過去在讀書時代，我是最孱弱的一個女孩子，據大夫檢驗，說我有肺病，我當時很恐慌，一度治愈，後來肺病復犯，再治就感覺很困難了，經家姐告訴我，試服若素，我聽了她的話，便買了一中瓶，吃了之後，果然精神很好，咳嗽已經盡去，後來又服了兩瓶，肺病竟完全好了，現在已經三年了，我再也沒有受到肺病的侵犯，而且生活那麼安定，還能說不是「若素」的功績嗎？我甘心願作貴處的義務宣傳員，經我介紹服用者，已經有了三十多人的樣子，話說得不少了，我不再打擾先生了，再會吧！

天津特三區麟祥胡同三條九號趙玉琳啓

遺失聲明

啓者敝人於康德八年十一月十四日在安東輸送銀行買到青島齊號匯付二〇六二二號匯票一只計萬福麥名下國幣二十元又於十二月六日買到二一二三〇號匯票一只計周寶財名下國幣二十元又二三二一號匯票一只計萬福麥名下國幣二十元二三三二五號匯票一只計張序志名下國幣二十元二三三一四號匯票一只計于連勝名下國幣二十元二三三一三號匯票一只計鄒芳倫名下國幣二十元以上匯票六只共國幣一百二十元不慎遺失除掛失止付外另具立保證書將現款由青島福順德如數領出外嗣後該票無論落於何人之手概作廢紙特此聲明　鄧鳳瑞啓

緊要聲明

啓者茲因錦豐永因近來營業不佳於十一月十一日經人說允情願將全部貨物舖墊等全部讓兌於同義興名下經營爲業自十一月十一日凡錦豐永對外一切欠人人欠及作保情事同義興絕不負責恐未週知特此鄭重聲明　敝號同義興啓

緊要聲明

本廠外交彭友張耀庭現已出號在外私自往來與外等情本廠概不負責特此聲明　大義染廠主人謹啓

更名聲明

鄙人原名劉國有今已改爲劉乃演除請得當局許可及呈報所屬官署外特此聲明　中華民國三十年十二月二十八日　劉乃演（原名國有）啓事

遺失聲明

啓者敝人不慎將頭中興公司所發給之鋪號證失落無著除向公司掛失外特此登報聲明作廢　啓

遺失聲明

啓者敝號領有第一六二三七一號腳踏車牌不慎被人連車一併竊去除向警察局註銷外特此登報聲明　滄口松柏路四號李雲福啓

遺失聲明

啓者敝號領有第一〇〇八號汽車牌不慎遺失除呈請警察局另行補發外特此登報聲明作廢　韋逸思啓

遺失聲明

第〇一四一九〇號居住證遺失聲明作廢　曲阜路四〇號孫義善啓

遺失聲明

啓者敝號…只一時不慎遺失…外特此聲明作廢　太平鎮大街一一〇新豐織染廠張有勝啓

遺失聲明

第二七八四七七號居住證遺失聲明作廢　太平鎮大街一一〇新豐織染廠張有勝啓

遺失聲明

第二六〇八一六號居住證遺失聲明作廢　四方海雲街永安市場樓上十五號宋彩雲

遺失聲明

第一二二九二號居住證遺失聲明作廢　濟寧路七三號時程氏啓

遺失聲明

第〇九六三一六號居住證遺失聲明作廢　四川路新廣場一五七號江崇桂啓

遺失聲明

第三一九五六六號居住證遺失聲明作廢　辛家莊一三五號辛兆業啓

遺失聲明

第一四五二八號居住證遺失聲明作廢　冠縣路三四樓上十六號大康和記劉玉崗

遺失聲明

第〇五四三一六號居住證遺失聲明作廢　芝罘路十九號于孝義啓

遺失聲明

第一一九九七六號居住證遺失聲明作廢　無棣三路六三號張民齋啓

遺失聲明

第三一四三三八號居住證遺失聲明作廢　東太平村二〇〇號仲兆雲啓

遺失聲明

第〇四二九一二號居住證遺失聲明作廢　魚山路六號于丕金啓

遺失聲明

第〇〇四〇〇四號居住證遺失聲明作廢　北京路四一號周儀禮啓

遺失聲明

第三五一二一號居住證遺失聲明作廢　滄口大馬路五八號王德玉啓

遺失聲明

第五三六八七七號居住證遺失聲明作廢　松山路十四號唐光合啓

遺失聲明

第〇〇七八〇六號居住證遺失聲明作廢　河南路八〇號曲清盛啓

中醫師成孚民應診

主治科目　傷寒、肺癆、婦科、溫熱、失血、雜病

診時間　門診上午十時至十二時　出診下午二時至六時

診費　門診兩元　出診五元　赤貧免費　路遠遞加

診所　即墨路二十五號　電話（二）二七四五號

劉氏追風丸

參茸百補腎中丹　花柳清血排毒丸

總經理　福海藥房　青島黃島路

代售處　…

股份停止更換名義廣告

本公司現屆第三十五期決算之期，按照公司章程第十二條規定自民國三十一年一月一日（次年元旦日）起至第三十五期定期股東總會終了之日止在此期間所有股份均停止更換名義，特此廣告

民國三十年十二月二十八日

青島宰畜股份有限公司

青島被服工廠

呢絨綿花布

包作各官署各團體各學校制服等項

青島被服工廠　青島河南路二號

電話（二）四五八八號

營業所電話（二）四九三九號

精神戒煙

照常吸烟　見烟自煩　三日見效　十天斷癮

○廣告欺人　○天誅地滅　○限期戒絕　○保無痛苦

本品已經呈請中央禁煙委員會及衛生署化驗專戒鴉片紅丸白面等癮毫不痛苦工作照常現以新響香已運數萬人請閱溫尺敢以歷史事實保證其功效如有懷疑同親友中探問究竟每盒一元七角中號四元二角五大號七元六角五分十天足以斷癮△上海貴州路事波路口濟倉大藥房總發行

青島總經理　北京路　天合益藥房　電話二三八六六號

濟南張莘子藥房　膠縣宏大藥社　經售

利比兒

五淋白濁　一盒斷根　利比兒　リーベル

爲使淋病及早平癒　非速殺滅—潛伏在尿道內面源源繁殖的淋菌、驅逐於體外不可。日常世上盛行的「注入、插入、洗滌」等局部療法、因須嚴重繁複的手續、故一般人妄自使用極屬危險、且此種療法、乃祇以前部尿道治療爲目標、所以究竟難收美滿結果。惟有「特製利比兒」一經內服、即爲腸粘膜所吸收、而於服後四五小時尿色變藍、即被排泄體外、且此時早覺得異常舒適、此乃本品獨特的殺菌、消炎、利尿、鎮痛的顯著強大作用、已經確實奏效的鐵證、而爲他品所望塵莫及的卓絕優點。

○各埠大藥房均有出售

總經理　寅屋大藥房　青島膠州路山東路角

總發行所　竹村製劑所　大阪市南久太郎町二

中將湯

血行順常　百病自癒　中將湯　婦科聖藥

—主治—　上火頭疼　肩板腰酸　常致冷症　月經不調　小肚發疼　心悶氣急　子宮各症　赤白帶下　浮腫惡阻　一切婦女病

CHUJOTO

總行　股份公司　津村順天堂　各地有名藥房均有代售

10-19A

一天霖

廿四小時　治愈淋濁

現代最新發明之化學治療創

信誼藥廠監製

駐青辦事處山東路八六號二樓